

**PLIEGO DE BASES Y CONDICIONES**

---

Convocante:

**Facultad Politecnica / Universidad Nacional de Asunción  
Facultad Politecnica**

Nombre de la Licitación:

**CONSTRUCCION DE LA CANTINA DE LA FP-UNA.**  
(versión 1)

ID de Licitación:

**470512**



Modalidad:

**Licitación Pública Nacional**

Publicado el:

**12/09/2025**

*"Pliego para la Contratación de Obras - CONVENCIONAL - Ley N° 7021/22."  
Versión 2*

## RESUMEN DEL LLAMADO

### Datos de la Convocatoria

ID de Licitación:	470512	Nombre de la Licitación:	CONSTRUCCION DE LA CANTINA DE LA FP-UNA.
Convocante:	Facultad Politecnica / Universidad Nacional de Asunción	Categoría:	72000000 - Servicios de Construcción y Mantenimiento
Unidad de Contratación:	Facultad Politecnica	Tipo de Procedimiento:	LPN - Licitación Pública Nacional

### Etapas y Plazos

Lugar para Realizar Consultas:	CONSULTAS INGRESADAS DENTRO DEL SICP	Fecha Límite de Consultas:	23/09/2025 12:00
Lugar de Entrega de Ofertas:	EDIFICIO ADMINISTRATIVO DE LA FP-UNA	Fecha de Entrega de Ofertas:	30/09/2025 09:00
Lugar de Apertura de Ofertas:	DECANATO DE LA FP-UNA	Fecha de Apertura de Ofertas:	30/09/2025 09:30

### Adjudicación y Contrato

Sistema de Adjudicación:	Total	Anticipo:	20.0%
Vigencia del Contrato:	Hasta recepción definitiva		

### Datos del Contacto

Nombre:	Téc. Delia Raquel Abreu	Cargo:	Responsable de la UOC
Teléfono:	5887145	Correo Electrónico:	uoc@pol.una.py

## DATOS DE LA CONVOCATORIA

Los Datos de la Licitación constituye la información proporcionada por la convocante para establecer las condiciones a considerar del proceso particular, y que sirvan de base para la elaboración de las ofertas por parte de los potenciales oferentes.

### Datos de la Convocatoria

Los datos de la licitación serán consignados en esta sección y en el Sistema de Información de Contrataciones Públicas (SICP), los mismos forman parte de los documentos del presente procedimiento de contratación.

### Difusión de los documentos de la Convocatoria

Todos los datos y documentos de este procedimiento de contratación deben ser obtenidos directamente del (SICP). Es responsabilidad del oferente examinar todos los documentos y la información de la convocatoria que obren en el mismo.

### Contratación Pública Sostenibles - CPS

Las compras públicas juegan un papel fundamental en el desarrollo sostenible. El Estado por medio de las actividades de compra de bienes y/o servicios sostenibles, busca incentivar la generación de nuevos emprendimientos, modelos de negocios innovadores y el consumo sostenible. La introducción de criterios y especificaciones técnicas con consideraciones sociales, ambientales y económicas tiene como fin contribuir con el Desarrollo Sostenible en sus tres dimensiones.

En este sentido, Paraguay cuenta con una Política de Compras Públicas Sostenibles y una guía práctica para las convocantes y oferentes, a las cuales se deberán de ajustar y que se encuentran disponibles en los siguientes links: <https://www.contrataciones.gov.py/dncp/compras-publicas-sostenibles/plan-de-accion-compras-publicas-sostenibles/> y [https://www.contrataciones.gov.py/dncp/guia-practica-de-compras-publicas-sostenibles-para-convocantes/compras\\_publicas\\_sostenibles/](https://www.contrataciones.gov.py/dncp/guia-practica-de-compras-publicas-sostenibles-para-convocantes/compras_publicas_sostenibles/)

El símbolo "CPS" en este pliego de bases y condiciones, es utilizado para indicar criterios o especificaciones sostenibles.

### Aclaración de los documentos de la convocatoria

Todo potencial oferente que necesite alguna aclaración de la convocatoria o del pliego de bases y condiciones, podrá solicitarla a la convocante a través del (SICP) dentro del plazo establecido. Las consultas recibidas deberán ser respondidas por las convocantes y publicadas directamente a través del SICP.

Se prorrogará de forma automática en el SICP, el plazo tope para la realización de consultas cuando la fecha del acto de presentación de ofertas sea modificada.

La convocante podrá establecer una junta de aclaraciones para la evacuación de consultas sobre la convocatoria y los pliegos de bases y condiciones, de forma adicional a las consultas, debiendo fijar la fecha, hora y lugar de realización en el SICP.

La convocante podrá optar por responder las consultas en la Junta de Aclaraciones o podrá diferirlas, para que sean respondidas conforme con los plazos de respuestas o emisión de adendas. En todos los casos se deberá levantar acta circunstanciada.

Las aclaraciones realizadas durante los procedimientos de contratación no serán consideradas modificaciones a las bases de la contratación.

La inasistencia a la Junta de Aclaraciones no será motivo de descalificación de la oferta.

### Formato y firma de la oferta

1. El formulario de oferta y la lista de precios serán firmados, física o electrónicamente, según corresponda por el oferente o por las personas debidamente

facultadas para firmar en nombre del oferente.

2. No serán descalificadas las ofertas que no hayan sido firmadas en documentos considerados no sustanciales.
3. Los textos entre líneas, tachaduras o palabras superpuestas serán válidos solamente si llevan la firma de la persona que firma la oferta.
4. La falta de foliatura no podrá ser considerada como motivo de descalificación de las ofertas.

## Plazo para presentar las ofertas

Las ofertas deberán ser recibidas por la convocante en la fecha y hora que se indican en el SICP.

La convocante podrá, extender el plazo originalmente establecido para la presentación de ofertas mediante la prórroga de fecha tope o la postergación de la apertura de ofertas.

En este caso todos los derechos y obligaciones de la convocante y de los oferentes previamente sujetos a la fecha límite original para presentar las ofertas, quedarán sujetos a la nueva fecha prorrogada.

Cuando la presentación de oferta sea electrónica la misma deberá sujetarse a la reglamentación vigente.

## Oferentes en consorcio

Dos o más interesados podrán unirse temporalmente para presentar una oferta sin crear una persona jurídica distinta y deberán designar a uno de sus integrantes como líder quien suscribirá la oferta y los documentos relativos al procedimiento de contratación. Se deberá realizar el procedimiento de activación del consorcio directamente a través del Registro de Proveedores del Estado.

Para ello deberán presentar una escritura pública de constitución que reúna las características previstas en el Decreto reglamentario o un acuerdo de intención de participación en contrato de consorcio, el cual se deberá formalizar por escritura pública en caso de resultar adjudicados, antes de la firma del contrato.

Los integrantes de un consorcio no podrán presentar ofertas individuales ni conformar más de un consorcio en un mismo lote o ítem, lo que no impide que puedan presentarse individualmente o conformar otro consorcio que participe en diferentes partidas.

En todo lo demás deberán ajustarse a lo dispuesto en la normativa legal vigente.

## Idioma de la oferta

La oferta deberá ser presentada en idioma castellano o en su defecto acompañada de su traducción oficial, realizada por un traductor público matriculado en la República del Paraguay.

La convocante permitirá la presentación de catálogos, anexos técnicos o folletos en idioma distinto al castellano y sin traducción:

No Aplica

## Precio y formulario de la oferta

El oferente indicará el precio total de su oferta y los precios unitarios para todos los rubros de las obras que se propone suministrar, utilizando para ello el formulario de oferta y lista de precios, disponibles para su descarga a través del SICP, formando ambos un único documento.

Cuando la presentación de la oferta se realice a través del módulo de oferta electrónica, se considerará que el listado de ítems forma parte del formulario de oferta electrónico, y deberá sujetarse en todo lo demás a la reglamentación vigente.

1. Para la cotización el oferente deberá ajustarse a los requerimientos que se indican a continuación:
  1. La convocante no efectuará pagos por los rubros ejecutados para los cuales el oferente no haya indicado precios, por cuanto los mismos se considerarán incluidos en los precios unitarios y totales que figuren en el formulario de oferta. El precio cotizado deberá ser el mejor precio posible, considerando que en la oferta no se aceptará la inclusión de descuentos de ningún tipo.
  2. En el caso del sistema de adjudicación por la totalidad de las obras requeridas, el oferente deberá cotizar en la lista de precios todos los ítems, con sus precios unitarios y totales correspondientes.

3. En el caso del sistema de adjudicación por lotes, el oferente cotizará en la lista de precios uno o más lotes, e indicará todos los ítems del lote ofertado con sus precios unitarios y totales correspondientes. En caso de no cotizar uno o más lotes, los lotes no cotizados no requieren ser incorporados a la planilla de precios.
  4. En el caso del sistema de adjudicación por ítems, el oferente podrá ofertar por uno o más ítems, en cuyo caso deberá cotizar el precio unitario y total de cada uno o más ítems, los ítems no cotizados no requieren ser incorporados a la planilla de precios.
2. En caso de que se establezca en las bases de la contratación, los precios indicados en la lista de precios serán consignados separadamente de la siguiente manera:
- a) Todo impuesto al valor agregado u otro tipo de impuesto que obligue la República del Paraguay a pagar sobre los bienes en caso de ser adjudicado el contrato; y
  - b) El precio de otros servicios conexos (incluyendo su impuesto al valor agregado), si lo hubiere, enumerados en los datos de la licitación.

---

## **Abastecimiento simultáneo**

En caso de que se opte por el sistema de abastecimiento simultaneo, en éste apartado se deberá indicar la manera de distribución de los mismos:

No Aplica

---

## **Moneda de la oferta y pago**

La moneda de la oferta y pago será:

Guaranies

La cotización en moneda diferente de la indicada en este apartado será causal de rechazo de la oferta. Si la oferta seleccionada es en guaraníes, la oferta se deberá expresar en números enteros, no se aceptarán cotizaciones en decimos y céntimos.

---

## **Copias de la oferta - CPS**

El oferente presentará su oferta original. Adicionalmente, la convocante podrá requerir copias de las ofertas en la cantidad indicada en este apartado, las copias deberán estar indicadas como tales.

Cuando la presentación de las ofertas se realice a través del módulo de Oferta Electrónica, la convocante no requerirá de copias.

Cantidad de copias requeridas:

0 copias

---

## **Método de presentación de ofertas**

El método de presentación de ofertas para esta convocatoria será:

Un sobre

En caso de presentación física, los sobres deberán:

1. Indicar el nombre y la dirección del oferente;
2. Estar dirigidos a la convocante;
3. Llevar la identificación específica del proceso de contratación indicado en el SICP; y
4. Llevar una advertencia de no abrir antes de la hora y fecha de apertura de ofertas.
5. Identificar si se trata de un sobre técnico o económico.

La convocante podrá determinar el método de presentación de ofertas en un sobre o en doble sobre. En este último caso, el primer sobre contendrá la oferta técnica, incluyendo los documentos que acrediten la personería del oferente y el segundo sobre, contendrá la oferta económica. En caso de presentación de ofertas físicas, las mismas deberán ser entregadas a la convocante en sobres cerrados. Cuando las mismas deban ser presentadas en doble sobre, la convocante deberá resguardar las

ofertas técnicas y económicas hasta su apertura.

Si los sobres no están cerrados e identificados como se requiere, la convocante no se responsabilizará en caso de que la oferta se extravíe o sea abierta prematuramente.

## Documentos de la oferta

El pliego, sus adendas y aclaraciones no forman parte de la oferta, por lo que no se exigirá la presentación de copias de los mismos con la oferta.

Los oferentes inscriptos en el Registro de Proveedores del Estado, podrán presentar con su oferta, la Constancia del Perfil del Proveedor, que reemplazará a los documentos solicitados por la convocante en el presente pliego.

Cuando la presentación de oferta sea electrónica la misma deberá sujetarse a la Resolución DNCP N° 3800/23.

Los oferentes deberán indicar en su oferta, qué documentos que forman parte de la misma son de carácter reservado e invocar la norma que ampara dicha reserva, para así dar cumplimiento a lo estipulado en la Ley N° 5282/14 "DE LIBRE ACCESO CIUDADANO A LA INFORMACIÓN PÚBLICA Y TRANSPARENCIA GUBERNAMENTAL". Si el oferente no hace pronunciamiento expreso amparado en la Ley, se entenderá que toda su oferta y documentación es pública.

## Ofertas Alternativas

Se permitirá la presentación de oferta alternativa, según los siguientes criterios a ser considerados para la evaluación de la misma:

No Aplica

## Periodo de validez de las ofertas

Las ofertas deberán mantenerse válidas (en días corridos) por:

90

Las ofertas se deberán mantener válidas por el periodo indicado en el presente apartado, a partir de la fecha límite para la presentación de ofertas, establecido por la convocante. Toda oferta con un periodo menor será rechazada.

La convocante en circunstancias excepcionales podrá solicitar, por escrito, al oferente que extienda el periodo de validez de la oferta, por lo tanto la Garantía de Mantenimiento de la Oferta deberá ser también prorrogada.

El oferente puede rehusarse a tal solicitud sin que se le haga efectiva su Garantía de Mantenimiento de Oferta. A los oferentes que acepten la solicitud de prórroga no se les solicitará ni permitirá que modifiquen sus ofertas.

## Garantías: instrumentación, plazos y ejecución.

1. La Garantía de Mantenimiento de Oferta deberá expedirse por el equivalente 5% (cinco por ciento) del monto total de la oferta. El oferente debe adoptar cualquiera de las formas de instrumentación de las garantías dispuestas en el SICP por la Convocante.
2. La Garantía de Mantenimiento de Oferta en caso de oferentes en consorcio deberá ser presentada de la siguiente manera:
  1. Consorcio constituido por escritura pública: deberán emitir a nombre del consorcio legalmente constituido por escritura pública o del líder del consorcio.
  2. Consorcio con acuerdo de intención de participación en contrato de consorcio: deberán emitir a nombre del líder del consorcio.
3. La Garantía de Mantenimiento de Ofertas podrá ser ejecutada:
  1. Si el oferente altera las condiciones de su oferta,
  2. Si el oferente retira su oferta durante el período de validez de ofertas,
  3. Si no acepta la corrección aritmética del precio de su oferta, en caso de existir, o
  4. Si el adjudicatario no procede, por causa imputable al mismo a:

d.1 Firmar el contrato,

d.2 Suministrar los documentos indicados en las bases de la contratación para la firma del contrato,

d.3 Suministrar en tiempo y forma la garantía de cumplimiento de contrato,

d.4 Cuando se comprobare que las declaraciones juradas presentadas por el oferente adjudicado con su oferta sean falsas,

d.5 No se formaliza el consorcio por escritura pública antes de la firma del contrato.

4. En los casos de contratos abiertos las garantías se registrarán por lo dispuesto en el Decreto Reglamentario y la reglamentación emitida por la DNCP para el efecto.
5. En caso de instrumentarse las garantías a través de Garantía Bancaria, deberá estar sustancialmente de acuerdo con el formulario incluido en la Sección "Formularios".
6. Las Garantías tanto de Mantenimiento de Oferta, Cumplimiento de Contrato o de Anticipo, sea cual fuere la forma de instrumentación adoptada, deberá ser pagadera ante solicitud escrita de la convocante donde se haga constar el monto reclamado, cuando se tenga acreditada una de las causales de ejecución de la garantía. En estos casos será requisito que previamente el oferente sea notificado del incumplimiento y la intimación de que se hará efectiva la ejecución del monto asegurado.
7. Si la prestación de los servicios o la ejecución de la obra, se realizare en un plazo menor o igual a diez días calendario posteriores a la firma del contrato, la garantía de cumplimiento deberá ser entregada antes del cumplimiento de la prestación.
8. La garantía de Fiel Cumplimiento de Contrato será liberada y devuelta al proveedor, a requerimiento de parte, a más tardar treinta (30) días contados a partir de la fecha de cumplimiento de las obligaciones del proveedor en virtud de contrato, incluyendo cualquier obligación relativa a la garantía de los bienes

## **Periodo de Validez de la Garantía de Mantenimiento de Oferta**

El plazo de validez de la Garantía de Mantenimiento de Oferta (en días calendario) será de:

120

El oferente deberá presentar como parte de su oferta una Garantía de Mantenimiento de acuerdo al porcentaje indicado para ello en el SICP y por el plazo indicado en este apartado.

## **Retiro, sustitución y modificación de las ofertas**

1. Un oferente podrá retirar, sustituir o modificar su oferta después de presentada mediante el envío de una comunicación por escrito, debidamente firmada por el representante autorizado. La sustitución o modificación correspondiente de la oferta deberá acompañar dicha comunicación por escrito.

2. Todas las comunicaciones deberán ser:

- a) Presentadas conforme a la forma de presentación e identificación de las ofertas y además los respectivos sobres deberán estar marcados "RETIRO", "SUSTITUCION" o "MODIFICACION";
- b) Recibidas por la convocante antes del plazo límite establecido para la presentación de las ofertas;

Las ofertas cuyo retiro, sustitución o modificación fuere solicitada serán devueltas sin abrir a los oferentes remitentes, durante el acto de apertura de ofertas.

3. Ninguna oferta podrá ser retirada, sustituida o modificada durante el intervalo comprendido entre la fecha límite para presentar ofertas y la expiración del período de validez de las ofertas indicado en el Formulario de Oferta o cualquier extensión si la hubiere, caso contrario, se hará efectiva la Garantía de Mantenimiento de Oferta.

Cuando la presentación de oferta se realice a través del módulo de oferta electrónica la misma deberá sujetarse a la reglamentación vigente

## **Apertura de ofertas**

1. La entidad convocante procederá a la apertura de las ofertas y, en caso de existir notificaciones de retiro, sustitución o modificación de las propuestas, se leerá durante el acto público en presencia de los oferentes o sus representantes según la hora, fecha y lugar previamente establecidos en el SICP.

2. Cuando la presentación de la oferta sea electrónica, el acto de apertura deberá sujetarse a la reglamentación vigente, en la hora y fecha establecida en el SICP.

3. Primero se procederá a verificar los sobres de las ofertas recibidas, marcados como:

- a) "RETIRO": Se leerán en voz alta y el sobre con la oferta correspondiente no será abierto sino devuelto al oferente remitente. No se permitirá el retiro de ninguna oferta a menos que la comunicación de retiro contenga una autorización válida y sea leída en voz alta en el acto de apertura de las ofertas.
- b) "SUSTITUCION": Se leerán en voz alta y se intercambiará con la oferta correspondiente que está siendo sustituida; la oferta sustituida no se abrirá y se devolverá al oferente remitente. No se permitirá la sustitución de ninguna oferta a menos que la comunicación de sustitución contenga una autorización válida y sea leída en voz alta en el acto de apertura de las ofertas.
- c) "MODIFICACION": Se abrirán y leerán en voz alta con la oferta correspondiente. No se permitirá ninguna modificación a las ofertas a menos que la comunicación de modificación contenga una autorización válida y sea leída en voz alta en el acto de apertura de las ofertas. Solamente se considerarán en la

evaluación los sobres que se abren y leen en voz alta durante el Acto de Apertura de las Ofertas.

4. Los representantes de los oferentes que participen en la apertura de las ofertas deberán contar con autorización suficiente para suscribir el acta y para revisar los documentos de los demás oferentes, bastando para ello la presentación de una autorización escrita del firmante de la oferta, esta autorización podrá ser incluida en el sobre oferta o ser portada por el representante.
5. Se solicitará a los representantes de los oferentes presentes que firmen el acta. La omisión de la firma por parte de un oferente no invalida el contenido y efecto del acta. Se distribuirá una copia del acta a todos los presentes.
6. Las ofertas sustituidas y modificadas, que no sean abiertas y leídas en voz alta durante el acto de apertura no podrán ser consideradas para la evaluación sin importar las circunstancias y serán devueltas sin abrir a los remitentes.
7. La falta de firma en un documento sustancial, es considerada una omisión sustancial que no podrá ser subsanada en ninguna oportunidad una vez abiertas las ofertas. En cuanto a la garantía de mantenimiento de oferta deberá estar debidamente extendida.
8. En el sistema de un solo sobre el acta de apertura deberá ser comunicada a través del SICP para su difusión, dentro de los dos (02) días hábiles de la realización del acto de apertura.
9. En el sistema de doble sobre, el acta de apertura técnica deberá ser comunicada a través del SICP, para su difusión, dentro de los dos (02) días hábiles de la realización del acto de apertura, se procederá de igual manera una vez finalizado el acto de apertura económico.

## **Visita al sitio de ejecución del contrato.**

La convocante dispone la realización de una visita al sitio con las siguientes indicaciones:

**FECHA:** EL día 18 de setiembre de 2025.

**HORA:** El recorrido se iniciará a las 09:00hs (único horario)

**LUGAR:** FACULTAD POLITECNICA - UNA. Sede San Lorenzo. Entre el Bloque A y el Polideportivo, en el sitio denominado Helipuerto (Anfiteatro al aire libre).

**Nombre y contacto del funcionario responsable de guiar la visita:** ARQ. QUINTIN FERNANDEZ .

**Participación Obligatoria:** Si. La Convocante confiere carácter obligatorio a la realización de la Visita al sitio de ejecución del contrato, se adjunta justificación en el SICP, por tanto, la misma no podrá ser suplida con la simple presentación de una Declaración Jurada de conocer el sitio de ejecución del Contrato(Art. 41 de la Res. 230/25 segundo párrafo)

La visita o inspección técnica debe fijarse al menos un (1) día hábil antes de la fecha tope de consulta.

Cuando la convocante haya establecido que será requisito de participación, el oferente que conozca el sitio podrá declarar bajo fe de juramento conocer el sitio y que cuenta con la información suficiente para preparar la oferta y ejecutar el contrato.

En todos los casos, el procedimiento para su realización deberá difundirse en las bases de la contratación.

Las condiciones de participación no deberán ser restrictivas ni limitativas.

## **Datos para la identificación del sitio de obras**

La obra será ejecutada en el inmueble individualizado como:

La obra será ejecutada en el inmueble individualizado como: Finca N°893 S.L /Padrón N°714 y 2367/ Certificado Catastral 184-143-184-144-185-414- 185412. Cta Catastral 227-4854-07 y 227-4854-08. Universidad Nacional de Asunción. Campus UNA Facultad Politécnica.



# REQUISITOS DE PARTICIPACIÓN Y CRITERIOS DE EVALUACIÓN

Esta sección contiene los criterios que la convocante utilizará para evaluar la oferta y determinar si un oferente cuenta con las calificaciones requeridas. Ningún otro factor, método o criterio será utilizado.

## Condición de Participación

Podrán participar de este procedimiento, las personas físicas, jurídicas y/o Consorcio, constituidos o con acuerdo de intención, inscriptos en el Registro de Proveedores del Estado.

Los oferentes domiciliados en la República del Paraguay, que pretendan participar en un procedimiento de contratación, no deberán estar comprendidos en las prohibiciones o limitaciones para presentar propuestas y contratar con el Estado, establecidas en la Ley N° 7021/22 "DE SUMINISTROS Y CONTRATACIONES PUBLICAS".

## Sucursales

En los casos de procedimientos de contratación de carácter nacional podrán participar las sucursales de las matrices internacionales constituidas en la República del Paraguay. Solo serán admitidas como criterios de adjudicación las capacidades, experiencia y aptitudes de la sucursal recabadas desde su constitución, sin admitirse la utilización de las cualidades de la casa matriz u otras filiales o sucursales.

## Requisitos de Calificación

**Calificación Legal.** Los oferentes deberán declarar que no se encuentran comprendidos en las limitaciones o prohibiciones para contratar con el Estado, según lo establecido en el artículo 21 de la Ley N° 7021/22 en concordancia con el Artículo 19 de su Decreto Reglamentario. Esta declaración forma parte del formulario de oferta en los casos que el procedimiento de contratación sea convencional y formulario de Oferta electrónica en el caso que se utilice el módulo de oferta electrónica.

Serán desechadas las ofertas de los oferentes que se encuentren comprendidos en las prohibiciones o limitaciones para presentar propuesta y contratar con el Estado, a la hora y fecha límite de presentación de ofertas o a la fecha de firma del contrato.

A los efectos de la verificación de la existencia de prohibiciones o limitaciones contenidas en el artículo 21 de la Ley N° 7021/22, el comité de evaluación realizará el siguiente análisis:

1. Verificará que el oferente haya proporcionado el formulario de ofertas, la declaración jurada de no estar comprendido en las prohibiciones y limitaciones para presentar propuesta y contratar, y además las constancias de registro de estructura jurídica y de beneficiarios finales.
2. Verificará los registros del personal de la convocante para detectar si el oferente o sus representantes, se hallan comprendidos en el artículo 21 de la Ley N° 7021/22.
3. Verificará por los medios disponibles, si el oferente y los demás sujetos individualizados en las prohibiciones o limitaciones contenidas en los incisos, aparecen en la base de datos del SINARH del VICE MINISTERIO DE CAPITAL HUMANO Y GESTION ORGANIZACIONAL.
4. Si se constata que alguno de las personas mencionadas en el párrafo anterior figura en la base de datos del SINARH del VICE MINISTERIO DE CAPITAL HUMANO Y GESTION ORGANIZACIONAL, el comité analizará acabadamente si tal situación le impedirá ejecutar el contrato, exponiendo los motivos para aceptar o rechazar la oferta, según sea el caso.
5. Verificará que el oferente haya proporcionado el formulario de Declaración de Personas, debidamente firmado, conforme a los estándares establecidos, y cotejará los datos con las personas físicas inhabilitadas que constan en el registro de "Sanciones a Proveedores" del SICP. Con el objeto de verificar si los directores, gerentes, socios gerentes, quienes ejerzan la administración, accionistas, cuotapartistas o propietarios se encuentren dentro de los criterios contemplados en los incisos g), h), i), y j) de la Ley 7021/22.
6. El comité podrá recurrir a fuentes públicas o privadas de información, para verificar los datos proporcionados por el oferente y las obrantes en el registro de inhabilitados de la DNCP.
7. Si el Comité confirma que el oferente o sus integrantes poseen impedimentos en virtud a lo dispuesto en el artículo 21 de la Ley N° 7021/22, la oferta será rechazada y se remitirán los antecedentes a la DNCP para los fines pertinentes.

## Metodo de Evaluación

## Análisis de precios ofertados.

La evaluación de ofertas con el criterio basado únicamente en precio, luego de haber realizado la corrección de errores aritméticos y de ordenar las ofertas presentadas de menor a mayor, el Comité de Evaluación procederá a solicitar a los oferentes una explicación detallada de la composición del precio ofertado de cada ítem, rubro o partida adjudicable, conforme al siguiente parámetro:

1. En obras públicas: cuando la diferencia entre el precio ofertado y el precio referencial sea superior al 20% para ofertas por debajo del precio referencial y 10% para ofertas que se encuentren por encima del referencial establecido por la convocante y difundido con el llamado a contratación.

Si el oferente no respondiese la solicitud, o la respuesta no sea suficiente para justificar el precio ofertado del bien o servicio, el precio será declarado inaceptable y la oferta rechazada.

El análisis de los precios, con esta metodología, será aplicado a cada ítem, rubro o partida que componga la oferta y en cada caso deberá ser debidamente fundada la decisión adoptada por la Convocante en el ejercicio de su facultad discrecional.

Para la evaluación de ofertas basada en la multiplicidad de criterios, en cuanto al análisis del precio se podrá considerar el parámetro.

## Composición de Precios

La estructura mínima del desglose de composición de los precios, será:

### FORMULARIO DE COMPOSICIÓN DE PRECIOS UNITARIOS

Fecha	Ítem N°			
	Obra		Unidad :	
a. Equipo a utilizar	Modelo de Equipo	Horas de c/ equipo	Costo Horario Gs.	Costo Total Hora Horario Gs.
A. Total Gs.				
b. Mano de Obra	Cantidad de Trabajadores	Horas de c/ Trabajador	Costo Horario Gs.	Costo Total Hora Horario Gs.

B. Total Gs.

C. Producción de equipo p/h= Costos Horario (A+B)

D. Costo Unitario de la Ejecución (A+B)/C =D

E. Materiales	Unidad	Consumo	Costo Horario Gs.	Costo Total Hora Horario Gs.
---------------	--------	---------	-------------------	------------------------------

C) Total Gs.

F. Transporte	DMT KM	Consumo	Costo Horario Gs.	Costo Total Hora Horario Gs.
---------------	--------	---------	-------------------	------------------------------

C) Total Gs.

Costo Directo Total [D+E+F]	Gs
-----------------------------	----

Gastos Generales [% s/ (CDT)] (GG)	Gs
------------------------------------	----

Beneficio e Impuestos [% s/ (CDT)] (Bel)	Gs
--	----

Costo Unitario [CDT + G.G. + BEL] (CU)	Gs
--	----

IMPUESTO AL VALOR AGREGADO (I.V.A.)

COSTO UNITARIO ADOPTADO [CU + IVA]

El oferente podrá presentar junto con su oferta el desglose de composición de precios, cuando su oferta se encuentre fuera de los parámetros establecidos en la cláusula anterior.

## Margen de preferencia en procedimientos de contratación de carácter internacional

En los procedimientos de contratación de carácter internacional, las convocantes otorgarán el beneficio de margen de preferencia del 10% (diez por ciento), a las ofertas que incorporen:

1. El empleo de los recursos humanos del país.
2. La adquisición y locación de bienes producidos en la República del Paraguay.

Para el otorgamiento del beneficio, los Oferentes deberán acreditar como mínimo el porcentaje de contenido nacional establecido en la reglamentación vigente en la materia.

## Requisitos documentales para evaluación de las condiciones de participación.

### 1. Formulario de Oferta (\*)

*[El formulario de oferta y lista de precios, generados electrónicamente a través del SICP, deben ser completados y firmados por el oferente.*

*En caso de que se emplee el módulo de oferta electrónica se considerará que el listado de ítems forma parte del formulario de oferta electrónica, y deberá sujetarse en todo lo demás a la reglamentación vigente.]*

### 2. Garantía de Mantenimiento de Oferta (\*)

*La garantía de mantenimiento de oferta debe ser extendida, bajo la forma establecida en el SICP.*

3. Certificado de Cumplimiento con la Seguridad Social (\*\*)
4. Certificado de Producto y Empleo Nacional, emitido por el MIC, en caso de contar. (\*\*)
5. Certificado de Cumplimiento Tributario. (\*\*)
6. Patente comercial del municipio en donde esté asentado el establecimiento del oferente. (\*\*)
7. Declaración Jurada de "Declaración de Personas", de conformidad con el formulario estándar - Sección Formularios (\*\*)
8. Documentos legales .Oferentes.

### 8.1. Personas Físicas.

- a. Fotocopia simple de la Cédula de Identidad del firmante de la oferta. (\*)
- b. Constancia de inscripción en el Registro Único de Contribuyentes – RUC (\*)
- c. En el caso que suscriba la oferta otra persona en su representación, deberá acompañar una fotocopia simple de su cédula de identidad y una fotocopia simple del poder suficiente otorgado por Escritura Pública para presentar la oferta y representarlo en los actos de la licitación. No es necesario que el poder esté inscripto en el Registro de Poderes. (\*)

### 8.2. Personas Jurídicas.

1. Fotocopia simple de los documentos que acrediten la existencia legal de la persona jurídica tales como la Escritura Pública de Constitución y protocolización de los Estatutos Sociales. Los estatutos deberán estar inscriptos en la Sección Personas Jurídicas de la Dirección de Registros Públicos. (\*)
2. Constancia de inscripción en el Registro Único de Contribuyentes. (\*)
3. Fotocopia simple de los documentos de identidad de los representantes o apoderados de la sociedad. (\*)
- d. Fotocopia simple de los documentos que acrediten las facultades del firmante de la oferta para comprometer al oferente. Estos documentos pueden consistir en: un poder suficiente otorgado por Escritura Pública (no es necesario que esté inscripto en el Registro de Poderes); o los documentos societarios que justifiquen la representación del firmante, tales como las actas de asamblea y de directorio en el caso de las sociedades anónimas. (\*)

### 8.3. Oferentes en Consorcio.

- a. Cada integrante del consorcio que sea una persona física domiciliada en la República del Paraguay deberá presentar los documentos requeridos para Oferentes Individuales especificados en el apartado Oferentes Individuales. Personas Físicas. Cada integrante del consorcio que sea una persona jurídica domiciliada en Paraguay deberá presentar los documentos requeridos para Oferentes Individuales Personas Jurídicas. (\*)
- b. Original o fotocopia del consorcio constituido o del acuerdo de intención de constituir el consorcio por escritura pública en caso de resultar adjudicados y antes de la firma del contrato. Las formalidades de los acuerdos de intención y de los consorcios serán determinadas por la Dirección Nacional de Contrataciones Públicas (DNCP). (\*)
- c. Fotocopia simple de los documentos que acrediten las facultades de los firmantes del acuerdo de intención de consorciarse. Estos documentos pueden consistir en (\*):
  - i. Un poder suficiente otorgado por escritura pública por cada miembro del consorcio (no es necesario que esté inscripto en el Registro de Poderes); o
  - ii. Los documentos societarios de cada miembro del consorcio, que justifiquen la representación del firmante, tales como actas de asamblea y de directorio en el caso de las sociedades anónimas.
- d. Fotocopia simple de los documentos que acrediten las facultades del firmante de la oferta para comprometer al consorcio, cuando se haya formalizado el consorcio. Estos documentos pueden consistir en (\*):

- En caso de que los procedimientos no sean por el módulo de oferta electrónica, el oferente deberá presentar el Formulario de Oferta y la Planilla de precio, para los casos en que se utilice el Módulo de Oferta Electrónica los datos se deberán cargar en el Formulario de oferta electrónica de conformidad a la normativa vigente.
- Los documentos indicados con asterisco (\*) son considerados documentos sustanciales a ser presentados con la oferta de conformidad al Decreto Reglamentario.
- Los documentos indicados con doble asterisco (\*\*) deberán estar vigentes a la fecha y hora tope de presentación de ofertas.

Con el objetivo de calificar la situación financiera del oferente, se considerarán los siguientes índices:

<ul style="list-style-type: none"> <li>• Demostrar que posee o que tiene acceso a suficientes <b>activos líquidos, activos reales libres de gravámenes, líneas de crédito y otros medios financieros</b> (independientemente de cualquier anticipo estipulado en el contrato) para cumplir los requisitos en materia de flujo de fondos para la construcción exigidos para el o los contratos en caso de suspensión, reanudación de faenas u otros retrasos en los pagos.</li> <li>• El mínimo de activos líquidos y/o acceso a créditos libres de otros compromisos contractuales del adjudicatario será: <b>20 % del monto total de la oferta del oferente.</b></li> </ul>	Debe cumplir con el requisito.	Debe cumplir con el requisito	Debe cumplir por lo menos con el 25% del requisito mínimo	Debe cumplir por lo menos con el 40% del requisito mínimo	Completar el formulario indicado en la Sección - Formularios.
--	--------------------------------	-------------------------------	---	---	---

Las deducciones al flujo de fondos exigidos por compromisos derivados de otros contratos solo se harán cuando dichos contratos se encuentren en ejecución.

Este mínimo de activos líquidos que constituirá el capital operativo, debe ser el resultado de la diferencia entre el Activo Corriente menos el Pasivo Corriente.

Puede ser complementado con líneas de crédito otorgadas por entidades financieras.

## Requisitos documentales para la evaluación de la capacidad financiera

Para evaluar el presente criterio, el oferente deberá presentar las siguientes documentaciones:

1. Autorización para pedir referencias a las instituciones bancarias de las que el oferente es cliente.
2. Indicar y adjuntar copias simples de documentos que comprueben el acceso del oferente a recursos financieros para cumplir los requisitos de calificación, bastando para el efecto Cartas Compromiso de un Banco de plaza de otorgar una línea de crédito al oferente.
3. Los balances generales deben estar firmados por un contador público matriculado;
4. Los balances generales deben estar completos, incluidas todas las notas a los estados financieros;
5. Los balances generales deben corresponder a períodos contables ya completados (no se solicitarán ni aceptarán estados financieros de períodos parciales).

## Experiencia general en obras

Requisitos Mínimos	Requisitos de Cumplimiento				Documentación requerida
	Oferente Individual	Consorcios			
		Todas las Partes Combinadas	Cada Socio	Socio Líder	
<ul style="list-style-type: none"><li>• Haber generado, durante los mejores cinco (5) años de los últimos diez (10) años, en promedio un volumen anual de facturación igual o superior a 50 % del monto total de la oferta.</li><li>• El promedio del volumen anual de negocios se define como el total de las facturas legales correspondientes a obras en ejecución o terminadas por el oferente, dividido el número de (5) años señalado en el párrafo precedente.</li></ul>	Debe cumplir con el requisito.	Debe cumplir con el requisito.	Debe cumplir por lo menos con el 25% de los requisitos mínimos requeridos.	Debe cumplir por lo menos con el 40% de los requisitos mínimos requeridos.	Completar el formulario indicado en la Sección - Formularios.

## Experiencia específica en obras

Requisitos Mínimos	Requisitos de Cumplimiento				Documentación requerida
	Oferente Individual	Consorcios			
		Todas las Partes Combinadas	Cada Socio	Socio Líder	
<ul style="list-style-type: none"> <li>• Participación en calidad de contratista, integrante de un consorcio en el porcentaje de participación, o subcontratista autorizado por la Administración Contratante en al menos 3 (tres) contratos, durante los últimos 10 (diez ) años : 2015, 2016,2017, 2018, 2019, 2020, 2021, 2022, 2023, 2024, similares a las obras propuestas tanto en instituciones publicas como privadas.</li> <li>• La similitud debe basarse en la escala física, la complejidad, los métodos o la tecnología, u otras características técnicas, conforme a lo descrito en la Sección Descripción de la Obra.</li> <li>• A fin de cumplir este requisito, las obras deberán estar terminadas en un [70%]y el desempeño deberá haber sido satisfactorio.</li> </ul>	Debe cumplir con el requisito.	Debe cumplir con el requisito.	Debe cumplir por lo menos con el 25% de los requisitos mínimos requeridos.	Debe cumplir por lo menos con el 40%de los requisitos mínimos requeridos.	Completar el formulario indicado en la Sección - Formularios.
<ul style="list-style-type: none"> <li>• Contar con experiencia mínima para el contrato que antecede u otros contratos, ejecutados en el período de 10 (diez ) años 2015, 2016,2017, 2018, 2019, 2020, 2021, 2022, 2023, 2024 en las siguientes actividades clave: <u>Construcciones de obras civiles.</u></li> </ul>	Debe cumplir con el requisito.		Debe cumplir por lo menos con el 25%de los requisitos mínimos requeridos.	Debe cumplir por lo menos con el 40%de los requisitos mínimos requeridos.	Completar el formulario indicado en la Sección - Formularios.

## Justificación de la experiencia específica solicitada

La experiencia solicitada tiene como base la envergadura de la obra y el alto impacto institucional de la misma.

La experiencia en este tipo de obras se relaciona directamente a la complejidad de los elementos y rubros generales y específicos de obra, cabe destacar que el edificio a intervenir es de carácter de apoyo académico y de uso educativo de nivel universitario. Las particularidades del uso académico universitario hacen que la experiencia de los años solicitados a la empresa postulante sea deseable y que haya tenido experiencias en obras similares, y sobre todo haya concluido satisfactoriamente obras anteriores y similares en complejidad. Este edificio si bien tiene un sistema constructivo convencional, si posee mayor complejidad en la tecnología de apoyo a sus dependencias, pues está concebida de acuerdo a las necesidades de la Facultad Politécnica en donde la tecnología de vanguardia y los avances son una constante. Es este manejo de la técnica constructiva y la tecnología que hacen necesaria una mayor experiencia demostrable en este tipo de proyectos.

## Requisitos documentales para evaluar los presentes criterios de experiencia general y específica en obras

Los siguientes documentos serán los considerados para la evaluación de los presentes criterios:

1. Presentar copias simples de contratos declarados en el Formulario indicado en la Sección Formularios - Experiencia General en Construcción, respecto a los cinco mejores años de facturación anual, tanto en instituciones públicas o privada.
2. Presentar copias simples de contratos declarados en el Formulario indicado en la Sección Formularios - Experiencia Específica en Construcción, respecto a su participación en obras similares , tanto en instituciones públicas o privadas.
3. Presentar Actas de Recepción Definitivas de contratos declarados en el Formulario indicado en la Sección Formularios - Experiencia Específica en Construcción (copias simples), tanto en instituciones públicas o privadas.
4. Presentar documento que acredite desempeño satisfactorio en contratos declarados en el Formulario indicado en la Sección Formularios - Experiencia Específica en Construcción (copia simple ), tanto en instituciones públicas o privadas.

## Capacidad en materia de personal

Con el objetivo de calificar la capacidad en materia de personal del oferente, se considerarán los siguientes índices:

Requisitos mínimos	Requisitos de cumplimiento			Documentación requerida	
	Oferente individual	Consorcios			
		Todas las partes combinadas	Cada socio		Socio líder



<p>           Demostrar que cuenta con personal debidamente calificado para desempeñar los siguientes cargos clave: Jefe de obras/Residente de obras con título profesional (copia simple) habilitante de Ingeniero Civil o Arquitecto.         </p> <p>           * Como mínimo deberá contar con un Jefe o Superintendente de Obras con 5 (cinco) años de experiencia en obras de naturaleza y complejidad similares.         </p> <p>           * Durante la ejecución de la obra, deberá contar con un sereno, para resguardar los equipos, herramientas y materiales.         </p> <p> <b>OBSERVACIONES:</b> </p> <p>           * El Residente de Obras deberá encontrarse permanentemente en el sitio de obras hasta tanto dure la obra y no podrá delegar sus funciones sin autorización de la Convocante.         </p> <p>           * El Residente de Obras deberá demostrar estar al día con la Patente Municipal del Profesional Arquitecto o Ingeniero civil.         </p> <p>           * Mensualmente la Contratista presentará la lista de personal que trabajó en la obra con su número de cédula policial.         </p> <p>           * Queda a cargo de la Contratista que todo el personal cumpla con las leyes y seguro social.         </p> <p>           * En obra debe haber de manera permanente un encargado de seguridad de obras, que presente un informe mensual detallado.         </p>	<p>Debe cumplir con el requisito</p>	<p>Debe cumplir con el requisito</p>			<p>Completar el formulario: "Lista del personal propuesto para la obra"</p>
--	--------------------------------------	--------------------------------------	--	--	---

## Requisitos documentales para evaluar la capacidad en materia de personal

- 1) Presentar copia simple del título profesional habilitante de Ingeniero Civil o Arquitecto del Jefe de Obras y del Residente de Obras.
- 2) Presentar copia simple del Curriculum Vitae del Jefe o Superintendente de Obras a fin de demostrar los 5 (cinco) años de experiencia en obras de naturaleza y complejidad similares.
- 3) Presentar una carta compromiso (original o copia simple ) del Jefe de Obras y del Residente de Obras donde se comprometen a prestar servicios para la firma Oferente en caso de resultar adjudicada.
- 4) Presentar fotocopia simple de la Patente Municipal del Profesional Arquitecto o Ingeniero civil del Residente de Obras vigente a la fecha de la apertura.
- 5) Presentar copia simple del Curriculum Vitae del Encargado de Seguridad de la Obra, acompañado de una copia simple de la cédula de identidad policial.
- 6) Presentar antecedente policial original (presentar una vez notificado al oferente adjudicado) y una copia simple de la cédula de identidad policial del Sereno.

## Capacidad en materia de equipos

Con el objetivo de calificar la capacidad en materia de equipos del oferente, se considerarán los siguientes índices:

Requisitos Mínimos	Requisitos de Cumplimiento				Documentación requerida
	Oferente Individual	Consortorios			
		Todas las Partes Combinadas	Cada Socio	Socio Líder	
<p>* Demostrar que puede disponer oportunamente de los equipos esenciales en propiedad o en alquiler, que a continuación se indican:</p> <p>* Equipo para fabricación del hormigón: mezcladoras (hormigoneras) con rendimiento mínimo de 20 m3/hora.</p> <p>* Transportes en general. Equipo de andamios, herramientas de construcción en general.</p> <p>* Guantes de cuero, protectores, cascos de protección para el personal de la obra, botiquín de primeros auxilios</p> <p>* Zapatos Cinturones, Guantes, Cintas, Conos señalizadores demarcatorias , Arneses Anti caídas, Chalecos reflectantes, Mascarillas y lentes protectores, que es el tipo de fundación de la obra, Camión volquete (tumba). Vibro compactador. Vibrador de hormigón, moldes de probetas para ensayos, cono de Abrams y aparatos de nivel óptico y plomadas: para verificar nivelación de losas y verticalidad de los pilares. Andamios tubulares. Malla y bandejas protectoras para trabajos en altura.</p> <p>El listado no es limitativo. Se deberá prever además otros equipos y herramientas necesarios para la ejecución de obras y equipos de comunicación con frecuencia propia, de acuerdo a las necesidades de los rubros de la planilla de precios.</p> <p>Todo el personal deberá disponer de uniformes con logotipo de su empresa, casco, zapatos y equipos de seguridad, de acuerdo a la actividad desempeñada.</p> <p>En obra se deberá contar con un vehículo en óptimas condiciones para el transporte de personal, herramientas y materiales.</p> <p>Los equipos mínimos necesarios presentados por los oferentes no deberán estar comprometidos en otras obras.</p>	Debe cumplir con el requisito.	Deben cumplir con el requisito.	Debe cumplir por lo menos con el 25% de los requisitos mínimos requeridos	Debe cumplir por lo menos con el 40% de los requisitos mínimos requeridos.	Completar los formularios: "Lista de Equipos" y "Cronograma de Utilización de Equipos"

## Requisitos documentales para evaluar capacidad en materia de equipos

1. Declaración jurada de que los equipos mencionados como propiedad de la (Empresa) se encuentran con disponibilidad inmediata en caso de ser adjudicada, y que se encuentra en buen estado y en condiciones aceptables para realizar los trabajos a que serán destinados.

2. Cuadro de revalúo fijo en el caso de propietarios de equipos.

3. En caso de equipos pertenecientes a terceros, adjuntar: (i) constancia donde se certifique que dicho equipo permanecerá en la obra todo el tiempo que sea necesario para cumplir con las tareas especificadas; (ii) contrato de alquiler o leasing, o carta compromiso otorgada por el propietario de que los equipos serán cedidos en alquiler o leasing

## Otros criterios que la convocante requiera

Otros criterios para la evaluación de las ofertas a ser considerados en ésta contratación serán:

No haber generado en los últimos (10) diez años Sanciones ni Inhabilitaciones con la Dirección Nacional de Contrataciones Públicas, las cuales serán verificadas Registro de Sanciones a Proveedores del SICP.

## Aclaración de las ofertas

Con el objeto de realizar la revisión, evaluación, comparación y posterior calificación de ofertas, el Comité de Evaluación podrá solicitar a los oferentes, aclaraciones respecto de sus ofertas, dichas solicitudes y las respuestas de los oferentes se realizarán por escrito.

A los efectos de confirmar la información o documentación suministrada por el oferente, el Comité de Evaluación, podrá solicitar aclaraciones a cualquier fuente pública o privada de información.

Las aclaraciones de los oferentes que no sean en respuesta a aquellas solicitadas por la convocante, no serán consideradas.

No se solicitará, ofrecerá, ni permitirá ninguna modificación a los precios ni a la sustancia de la oferta, excepto para confirmar la corrección de errores aritméticos.

## Disconformidad, errores y omisiones

Siempre y cuando una oferta se ajuste sustancialmente a las bases de la contratación, el Comité de Evaluación, requerirá que cualquier disconformidad u omisión que no constituya una desviación significativa, sea subsanada en cuanto a la información o documentación que permita al Comité de Evaluación realizar la calificación de la oferta.

A tal efecto, el Comité de Evaluación emplazará por escrito al oferente a que presente la información o documentación necesaria, dentro de un plazo razonable no menor a un día hábil, bajo apercibimiento de rechazo de la oferta. El Comité de Evaluación podrá reiterar el pedido cuando la respuesta no resulte satisfactoria, toda vez que no se viole el principio de igualdad.

Con la condición de que la oferta cumpla sustancialmente con los Documentos de la Licitación, la convocante corregirá errores aritméticos de la siguiente manera y notificará al oferente para su aceptación:

- a) Si hay una discrepancia entre un precio unitario y el precio total obtenido al multiplicar ese precio unitario por las cantidades correspondientes, prevalecerá el precio unitario y el precio total será corregido.
- b) Si hay un error en un total que corresponde a la suma o resta de subtotales, los subtotales prevalecerán y se corregirá el total.
- c) En caso que el oferente haya cotizado su precio en guaraníes con décimos y céntimos la convocante procederá a realizar el redondeo hacia abajo.

Si hay una discrepancia entre palabras y cifras, prevalecerá el monto expresado en palabras a menos que la cantidad expresada en palabras corresponda a un error aritmético, en cuyo caso prevalecerán las cantidades en cifras de conformidad con los párrafos (a) y (b) mencionados.

## Criterios de desempate de ofertas

En caso de que existan dos o más oferentes solventes que cumplan con todos los requisitos establecidos en el pliego de bases y condiciones del procedimiento de contratación, igualen en precio y sean sus ofertas las más bajas, el comité de evaluación determinará cuál de ellas es la mejor calificada para ejecutar el contrato utilizando los criterios dispuestos para el efecto por la DNCP en la reglamentación pertinente.

## Criterios de Adjudicación

De acuerdo con el mercado, el objeto del contrato y el ciclo de vida del bien o servicio, podrá usarse uno o la combinación de varios criterios, previstos en el artículo 52 de la Ley N° 7021/22 "De Suministro y Contrataciones Públicas".

La adjudicación de la oferta solo podrá fundamentarse en la evaluación de los criterios señalados en los documentos del procedimiento de contratación.

En los procedimientos de contratación en los cuales se aplique la combinación de criterios, la evaluación de las ofertas se llevará a cabo con base a la metodología, criterios y parámetros establecidos en los pliegos de bases y condiciones que permitan establecer cuál es aquella que ofrece mayor valor por dinero.

En los demás casos, la convocante adjudicará el contrato al oferente cuya oferta haya sido evaluada como la más baja y cumpla sustancialmente con los requisitos de las bases y condiciones, siempre y cuando la convocante determine que el oferente está calificado para ejecutar el contrato satisfactoriamente.

1. La adjudicación en los procedimientos de contratación en los cuales se aplique el atributo de contrato abierto, se efectuará por las cantidades o montos máximos solicitados en el procedimiento de contratación, sin que ello implique obligación de la convocante de requerir la provisión de esa cantidad o monto durante de la vigencia del contrato, obligándose sí respecto de las cantidades o montos mínimos establecidos.
  2. En caso de que la convocante no haya adquirido la cantidad o monto mínimo establecido, deberá consultar al proveedor si desea ampliarlo para el siguiente ejercicio fiscal, hasta cumplir el mínimo.
  3. Al momento de adjudicar el contrato, la convocante se reserva el derecho a disminuir la cantidad de Bienes y/o Servicios requeridos, por razones de disponibilidad presupuestaria u otras razones debidamente justificadas. Estas variaciones no podrán alterar los precios unitarios u otros términos y condiciones de la oferta y de los documentos de la licitación.
- En aquellos procedimientos de contratación en los cuales se aplique el atributo de contrato abierto, cuando la Convocante deba disminuir cantidades o montos a ser adjudicados, no podrá modificar el monto o las cantidades mínimas establecidas en las bases de la contratación.

## Notificaciones

Cuando la convocante opte por notificar la adjudicación a través del SICP, la notificación de la misma será realizada de manera automática, a los correos declarados en el Registro de Proveedores del Estado de los oferentes presentados. A efectos de la notificación oficial, solo serán considerados tales correos electrónicos. La notificación comprenderá la Resolución de la adjudicación, el informe de evaluación.

En sustitución de la notificación a través del SICP, las Convocantes podrán dar a conocer la adjudicación por medios físicos o electrónicos a cada uno de los oferentes, acompañados de la copia íntegra de la resolución de adjudicación y del informe de evaluación, de conformidad al artículo 62 del Decreto.

La no entrega del informe en ocasión de la notificación, suspende el plazo para formular protestas hasta tanto la convocante haga entrega de dicha copia al oferente solicitante.

3. En caso de la convocante opte por la notificación física a los oferentes participantes, deberá realizarse únicamente con el acuse de recibo y en el mismo con expresa mención de haber recibido el informe de evaluación y la resolución de adjudicación.
4. Las cancelaciones o declaraciones desiertas deberán ser notificadas a todos los oferentes, según el procedimiento indicado precedentemente.
5. Las notificaciones realizadas en virtud al contrato, deberán ser por escrito y dirigirse a la dirección indicada en el contrato.

## Audiencia Informativa

Una vez notificado el resultado del proceso, el oferente tendrá la facultad de solicitar una audiencia a fin de que la convocante explique los fundamentos que motivan su decisión.

La solicitud de audiencia informativa no suspenderá ni interrumpirá el plazo para la interposición de protestas.

El procedimiento de realización de la misma deberá ajustarse a las reglamentaciones vigentes para el efecto.

# SUMINISTROS REQUERIDOS - ESPECIFICACIONES TÉCNICAS

Esta sección constituye el detalle de los bienes con sus respectivas especificaciones técnicas - EETT, de manera clara y precisa para que el oferente elabore su oferta. Salvo aquellas EETT de productos ya determinados por plantillas aprobadas por la DNCP.

## Alcance y descripción de las obras

### PLANILLA COMPUTO METRICO

#### CONSTRUCCION DE CANTINA PARA LA FACULTAD POLITÉCNICA DE LA UNIVERSIDAD NACIONAL DE ASUNCIÓN

Ítem	Codigo de catalogo	Rubro / Descripción	Unidad de Medida	PRESENTACION	Cantidad
<b>PREPARACIÓN DE OBRA, TRABAJOS PRELIMINARES</b>					
1	76111701-001	Limpieza y preparacion del terreno (Incluye destronque de arboles y retiro de desechos)	metros cuadrados	EVENTO	480,80
2	30191701-001	Obrador, Deposito y baños	metros cuadrados	EVENTO	30,00
3	72101703-007	Vallado de obra	metro lineal	EVENTO	145,00
4	82101502-004	Cartel de obra / chapa metalica 3,00x1,50	unidad	EVENTO	1,00
5	72151501-001	Iluminacion de obra / 6 reflectores de 500W	unidad	EVENTO	2,00
6	72141102-001	Perfilado de terreno	metros cuadrados	EVENTO	480,80
7	72102905-001	Movimiento de suelo. Relleno y Compactación mecánica, nivelacion del terreno	metros cubicos	EVENTO	96,16
8	72131601-9974	Replanteo y marcación general de obra	metros cuadrados	EVENTO	725,14
9	72131601-004	Zapatas de H° A° de 1.20m. x 1.20m. Incluye excavación	metros cubicos	EVENTO	12,10
10	72131601-004	Viga Inferior de H° A°	metros cubicos	EVENTO	27,14
11	72131601-004	Pilares de H° A° (incluye tronco)	metros cubicos	EVENTO	21,12
12	72131601-004	Viga superior de H° A°	metros cubicos	EVENTO	19,82
13	72101704-001	Losa de H° A°	metros cubicos	EVENTO	21,65
14	72131601-014	Escalera de H° A°	metros cubicos	EVENTO	2,27
15	72131601-003	Cimiento de piedra bruta colocada. Incluye excavación	metros cubicos	EVENTO	4,95
16	72131601-005	Mampostería de nivelación de 0,30 lad. Com.	metros cuadrados	EVENTO	22,36
17	72131601-005	Mampostería de elevación de 0,15 lad. Com.	metros cuadrados	EVENTO	68,50
18	72131601-005	Mampostería de elevación de 0,20 lad. Prensado rustico visto una cara	metros cuadrados	EVENTO	337,80
19	72131601-006	Aislación mamposteria horizontal	metro lineal	EVENTO	68,84
20	72131601-009	Provision y colocacion de contrapiso de cascotes cerámicos sobre terreno natural apisonado y nivelado. Esp.: 10 cm	metros cuadrados	EVENTO	500,60
21	72131601-009	Provision y colocacion de carpeta base para piso	metros cuadrados	EVENTO	725,14
22	72131601-009	Provision y colocacion de piso porcelanato antideslizante	metros cuadrados	EVENTO	725,14
23	72101607-005	Provision y colocacion de zócalo Pocelاناتo	metros cuadrados	EVENTO	50,33
24	72102508-999	Mesadas en granito natural	metros cuadrados	EVENTO	8,59

25	72102508-999	Zócalos en granito natural	metro lineal	EVENTO	33,41
26	72102602 -007	Mampara de eucatex con perfilería de aluminio	metros cuadrados	EVENTO	4,62
27	72102602 -007	Abertura de eucatex con perfilería de aluminio de 1.00x2.10	unidad	EVENTO	2,00
28	72131601-007	Cobertura de chapa trapezoidal galvanizada, termoacustica tipo sandwich sobre estructura de vigas reticuladas y correas de chapa doblada	metros cuadrados	EVENTO	480,80
29	72131601-008	Revoque interior filtrado de muros	metros cuadrados	EVENTO	539,06
30	72131601-008	Revoque exterior filtrado de muros	metros cuadrados	EVENTO	122,10
31	72131601-008	Revoque de cielorraso	metros cuadrados	EVENTO	216,45
32	72102508-003	Revestimiento de porcelanato piso/pared	metros cuadrados	EVENTO	130,53
33	72101510-998	Alimentación con cañería de 1"	metro lineal	EVENTO	50,00
34	72101510-998	Instalación hidráulica para baños tipo A	unidad	EVENTO	2,00
35	72101510-998	Instalación hidráulica para baños tipo B	unidad	EVENTO	2,00
36	72101510-998	Instalación hidráulica para pileta de cocina	unidad	EVENTO	3,00
37	72101510-9998	Canilla de patio de 1/2"	unidad	EVENTO	3,00
38	72101510-006	Desagüe cloacal para baños tipo A	unidad	EVENTO	2,00
39	72101510-006	Desagüe cloacal para baños tipo B	unidad	EVENTO	2,00
40	72101510-006	Desagüe cloacal para pileta de cocina	unidad	EVENTO	3,00
41	72101510-9998	Provisión y colocación de artefactos y griferías para baños tipo A	unidad	EVENTO	2,00
42	72101510-9998	Provisión y colocación de artefactos y griferías para baños tipo B	unidad	EVENTO	2,00
43	72101510-9998	Provisión y colocación de artefactos y griferías para pileta de cocina	unidad	EVENTO	3,00
44	72101510-007	Cámara de inspección cloacal de 60x60cm.	unidad	EVENTO	5,00
45	72101510-998	Cañería subterránea PVC Ø100mm	metro lineal	EVENTO	25,00
46	72101510-998	Cañería de desagüe para equipos de AA	metro lineal	EVENTO	27,00
47	72102304-007	Ventilación del sistema	unidad	EVENTO	3,00
48	72101510-998	Cañería de drenaje subterráneo PVC Ø150mm	metro lineal	EVENTO	48,00
49	72101510-998	Caños de bajada PVCØ 150mm. Incluye boqueta de chapa galvanizada N° 24 y soportes	metro lineal	EVENTO	33,00
50	72101603-002	Canaleta de alero de chapa galvanizada N° 24 desarrollo 40cm	metro lineal	EVENTO	16,35
51	72101510-998	Boca de desagüe abierta de 60x60cm. Con rejilla	unidad	EVENTO	7,00
52	72102303-003	Camara septica de 1,50x2,20x1,50	unidad	EVENTO	1,00
53	72102303-002	Pozo absorbente, d.2,00m., prof. 3,00 m.	unidad	EVENTO	1,00
54	72131601-001	Llave de corte general en puesto de distribucion y tablero general de 3x150A	unidad	EVENTO	1,00
55	72131601-001	Disyuntor diferencial en tablero general de 3x150A	unidad	EVENTO	1,00
56	72131601-001	Alimentación aérea desde puesto de distribución a tablero general / 4x50mm2 pre ensamblado, con postes de H° de 9/200m. De altura cada 50m.	metro lineal	EVENTO	50,00

57	72131601-001	Tablero general metálico riel DIN para tierra y neutro de 12 conexiones cada una, con barras aisladas para cada conexión de Fase	unidad	EVENTO	1,00
58	72131601-001	Circuitos para luces y tomas	unidad	EVENTO	10,00
59	72131601-001	Circuitos monofasicos para AA (no incluye provisión ni colocación de equipos)	unidad	EVENTO	6,00
60	72131601-001	Circuitos trifasicos para AA (no incluye provisión ni colocación de equipos)	unidad	EVENTO	10,00
61	72131601-001	Bocas de luces	unidad	EVENTO	50,00
62	72131601-001	Bocas de tomacorriente universal	unidad	EVENTO	30,00
63	72131601-001	Bocas de tomacorriente tipo schuko	unidad	EVENTO	15,00
64	72131601-001	Provisión y colocación de artefactos led de adosar de 25W	unidad	EVENTO	12,00
65	72131601-001	Provisión y colocación de artefactos led de adosar de 50W	unidad	EVENTO	34,00
66	72131601-001	Provisión y colocación de artefactos tipo tortuga oval de adosar de 1x100 para exterior con fotocélula	unidad	EVENTO	12,00
67	72131601-001	Provisión y colocación de alumbrado público led 150W luz neutra IP65 220 - 240 V, incluye poste de hormigón y brazo metálico de 11/4", con fotocélula incorporada	unidad	EVENTO	4,00
68	72131601-001	Registro electrico de 0,60x0,60m.	unidad	EVENTO	6,00
69	92121702-002	Alarma Audio Visual con Speaker	unidad	EVENTO	6,00
70	92121702-002	Pulsador Manual de Incendio	unidad	EVENTO	6,00
71	92121702-002	Sensor Termovelocimetrico Direccionable	unidad	EVENTO	2,00
72	92121702-002	Sensor De Humo / Calor Fotoeléctrico Direccionable	unidad	EVENTO	9,00
73	92121702-002	Panel de control de alarmas contra incendio	unidad	EVENTO	1,00
74	92121702-002	Panel de control de alarmas contra incendio/ Instalacion de sistema contra Incendios	unidad	EVENTO	1,00
75	92121702-002	Provisión y colocación de luces de emergencia con 2 faros LED de 16 W	unidad	EVENTO	6,00
76	92121702-002	Circuito de alimentación eléctrica desde el tablero más cercano para señalización e iluminación de emergencia. incluye cañerías antillamas	unidad	EVENTO	1,00
77	92121702-002	Sistemas de deteccion y rociado automatico contra incendios	unidad	EVENTO	1,00
78	46191601-001	Extintor tipo PQS (Polvo Químico Seco) de 10 kilos	unidad	EVENTO	8,00
79	72131701-019	Provision y colocacion de baranda metálica de 0.90m de altura	metro lineal	EVENTO	65,00
80	72102602-008	Provision y colocacion de puerta placa doble de cedro de 1,30x2,10 con marco	unidad	EVENTO	1,00
81	72102602-008	Provision y colocacion de puerta placa de cedro de 1,00x 2,10 con marco	unidad	EVENTO	2,00
82	72102602-008	Provision y colocacion de puerta placa de cedro de 0,80x 2,10 con marco	unidad	EVENTO	1,00
83	72102602-008	Provision y colocacion de puerta placa de cedro de 0,70x 2,10 con marco	unidad	EVENTO	2,00
84	72102602-008	Provision y colocacion de contramarcos de cedro	metro lineal	EVENTO	54,40
85	72102602-004	Provision y colocacion de ventana de cristal templado de 8mm.	metros cuadrados	EVENTO	6,48
86	72102602-004	Provision y colocacion de puerta de vidrio templado de 10mm, incluye frenos herrajes y manijones	metros cuadrados	EVENTO	12,60
87	72102602-004	Provision y colocacion de paño fijo de vidrio templado de 10mm	metros cuadrados	EVENTO	405,40

88	72102508-9999	Provision y colocacion de espejos de 4mm. Baños	metros cuadrados	EVENTO	4,00
89	40101701-9989	Acondicionador de Aire de 60.000 BTU tipo Split PISO/TECHO - frío/calor Condensador horizontal	unidad	EVENTO	4,00
90	40101701-9975	Acondicionador de Aire de 60.000 BTU tipo Split CASSETTE - frío/calor - Condensador horizontal	unidad	EVENTO	6,00
91	40101701-9986	Acondicionador de Aire de 18.000 BTU tipo Split PISO/TECHO - frío/calor	unidad	EVENTO	6,00
92	72102402-001	Pintura al látex interior de paredes c/ enduido	metros cuadrados	EVENTO	408,53
93	72102401-001	Pintura al látex exterior de paredes c/ enduido	metros cuadrados	EVENTO	122,10
94	72102401-003	Pintura al esmalte sintético de aberturas	metros cuadrados	EVENTO	23,10
95	72131601-012	Pintura al esmalte sintético de canaletas y bajadas	metro lineal	EVENTO	49,35
96	72102401-002	Pintura a la silicona en muros de ladrillos a la vista	metros cuadrados	EVENTO	337,80
97	72131601-012	Pintura al esmalte sintético de baranda metálica	metro lineal	EVENTO	65,00
98	72131601-013	Limpieza periódica y final de obra	unidad	EVENTO	1,00
99	72153507-002	Limpieza y retiro de escombros/Contenedores	unidad	EVENTO	20,00

#### Memoria descriptiva de obras en Politécnica.

**Ubicación:** espacio comprendido entre el Bloque A y el polideportivo, en el sitio denominado Helipuerto (Anfiteatro al aire libre).

#### Cafetería y comedor universitario.

Ubicado aledaño al auditorio, se plantea una estructura cubierta de forma prismática.

#### Detalles del Programa arquitectónico

La cafetería y comedor universitario tendrá una capacidad aproximada para 150 personas aproximadamente, con una superficie cubierta de 502 m2 distribuida en dos niveles de atención a los usuarios, conectados por una escalera.

Además, contara con espacios como:

- En planta baja con una superficie de 295 m2 con cocina y apoyo gastronómico y el salón climatizado para 65 personas aproximadamente y al exterior bajo techo para otras 50 personas, además cuenta con baños sexados para uso de los visitantes
- En planta alta cuenta con un entropiso con capacidad para 60 personas con un espacio equipado para servicios gastronómicos como mesadas, bufeteras etc., para eventos institucionales.
- Al frente cuenta con una explanada de acceso al edificio, para ser utilizada por los miembros de la comunidad académica.

#### Descripción constructiva del edificio

- Estructura portante de hormigón armado con vigas, pilares y columnas del mismo material, con fundaciones con de zapatas y pilotes de hormigón, además de cimentaciones de piedra bruta donde así lo requiera.
- Estructura metálica de soporte de cobertura.
- Cerramientos laterales de mampostería cerámica de ladrillos con terminación revocada interiormente y a la vista al exterior con terminación a la silicona
- Cobertura liviana de chapa termo acústica por ser de alta inercia térmica y buena capacidad de absorción de los ruidos además de su capacidad impermeable.
- Aberturas de cristal templado interior y exterior.
- Pisos previstos de Porcelanato
- Se prevé la instalación de un sistema de Prevención contra incendios.
- Sistema de aire acondicionado para el salón.
- Instalación hidráulica para agua corriente
- Desagües cloacales en conexión a la red del campus
- Desagües pluviales.

#### ESPECIFICACIONES TÉCNICAS

##### TRABAJOS PRELIMINARES.

Limpieza y preparación del terreno (Incluye destronque de árboles y retiro de desechos) Obrador, Oficina Técnica, Depósito y baño

Vallado de obra / altura 2,00m

Cartel de obra / chapa metálica 3,00x1,50 Iluminación de obra / 6 reflectores de 500W Replanteo y marcación general de obra Perfilado de terreno.

Movimiento de suelo. Relleno y Compactación mecánica, nivelación del terreno

##### ESTRUCTURA DE HORMIGÓN ARMADO

Zapatas de H° A° de 1.20m. x 1.20m. Incluye excavación Viga Inferior de H° A°

Pilares de H° A° (incluye tronco) Viga superior de H° A°

Losa de H° A° Escalera de H° A°



## TRABAJOS DE ALBAÑILERIA

Cimiento de PBC. Incluye excavación Mampostería de nivelación de 0,30 lad. Com. Mampostería de elevación de 0,15 lad. Com. Mampostería de elevación de 0,20 lad. Com.

## AISLACIÓN

Aislación horizontal

## CONTRAPISOS / PISOS / ZÓCALOS

Contrapiso de cascotes cerámicos sobre terreno natural apisonado y nivelado. Espesor.: 10 cm Carpeta base para piso

Piso porcelanato antideslizante Zócalo Porcelanato

Mesadas en granito natural Zócalos en granito natural

## CIELORRASO / MAMPARAS

Mampara de eucatex con perfilera de aluminio

Abertura de eucatex con perfilera de aluminio de 1.00x2.10

## TECHOS

Cobertura de chapa trapezoidal galvanizada color bordo, termoacústica tipo sándwich sobre estructura de vigas reticuladas y correas de chapa doblada

## REVOQUE/REVESTIMIENTOS

Revoque interior filtrado de muros Revoque exterior filtrado de muros Revoque de cielorraso

Revestimiento de porcelanato piso/pared

## INSTALACIÓN SANITARIA/HIDRÁULICA/COLOCACIÓN Y PROVISIÓN DE ARTEFACTOS

Alimentación con cañería de 1" Instalación hidráulica para baños tipo A Instalación hidráulica para baños tipo B Instalación hidráulica para pileta de cocina Canilla de patio de 1/2"

Desagüe cloacal para baños tipo A Desagüe cloacal para baños tipo B Desagüe cloacal para pileta de cocina

Provisión y colocación de artefactos y griferías para baños tipo A Provisión y colocación de artefactos y griferías para baños tipo B Provisión y colocación de artefactos y griferías para pileta de cocina Cámara de inspección cloacal de 60x60cm

Cañería subterránea PVC Ø100mm Cañería de desagüe para equipos de AA Cámara séptica de 1,50x2,20x1,50

Pozo absorbente, d.2,00m., prof. 3,00 m. Ventilación del sistema

## INSTALACIÓN ELÉCTRICA/SEÑALES DÉBILES

Llave de corte en tablero general de 3x150A

Disyuntor diferencial en tablero general de 3x150A por bloque según planos Alimentación aérea desde puesto de distribución a tablero general / 4x50mm2 pre ensamblado, con postes de H° de 9/200m. De altura cada 50m

Tablero general metálico riel DIN para tierra y neutro de 12 conexiones cada una, con barras aisladas para cada conexión de Fase

Circuitos para luces y tomas

Circuitos monofásicos para AA (no incluye provisión ni colocación de equipos) Circuitos trifásicos para AA (no incluye provisión ni colocación de equipos) Bocas de luces

Bocas de tomacorriente universal Boca de tomacorriente tipo schuko

Provisión y colocación de artefactos led de adosar de 25W Provisión y colocación de artefactos led de adosar de 50W

Provisión y colocación de artefactos tipo tortuga oval de adosar de 1x100 para exterior con fotocélula Provisión y colocación de alumbrado público led 150W luz neutra IP65 220 - 240 V, incluye poste de hormigón y brazo metálico de 11/4", con fotocélula incorporada

Registro eléctrico de 0,60x0,60m

## INSTALACIÓN PLUVIAL

Cañería de drenaje subterráneo PVC Ø150mm

Caños de bajada PVCØ 150mm. Incluye boqueta de chapa galvanizada N° 24 y soportes Canaleta de alero de chapa galvanizada N° 24 desarrollo 40cm

Boca de desagüe abierta de 40x40cm. Con rejilla

## CARPINTERÍA METÁLICA

Baranda metálica de 0.90m de altura

## CARPINTERÍA DE MADERA

Puerta placa doble de cedro de 1,30x2,10 con marco Puerta placa de cedro de 1,00x2,10 con marco

Puerta placa de cedro de 0,80x2,10 con marco Puerta placa de cedro de 0,70x2,10 con marco Contramarcos de cedro

## VIDRIOS / ESPEJOS

Ventana de cristal templado de 8mm.

Puerta de vidrio templado de 10mm, incluye frenos herrajes y manijones Paño fijo de vidrio templado de 10mm

Espejos de 4mm. Baños

## EQUIPOS DE AIRE ACONDICIONADO

Aire acondicionado de 60.000 BTU tipo multi Split Aire acondicionado de 60.000 BTU tipo cassette Aire acondicionado de 18.000 BTU tipo multi Split

## PINTURA

Al látex interior de paredes c/ enduido Al látex exterior de paredes c/ enduido Al esmalte sintético de aberturas

Al esmalte sintético de canaletas y bajadas A la silicona en muros de ladrillos a la vista Al esmalte sintético de baranda metálica

## LIMPIEZA PERIÓDICA Y FINAL DE OBRA

Contenedores / limpieza periódica y final de obra Limpieza y retiro de escombros/Contenedores.

### 1 - TRABAJOS PRELIMINARES

| 1.1 | Limpieza y preparación del terreno (Incluye destronque de árboles y retiro de desechos) | M2 | Antes de iniciarse los trabajos deberán ser retirados del sitio de obras todos los equipamientos y/o elementos que sean precisos a fin de realizar los trabajos, los mismos deberán ser depositados en el lugar que indique la fiscalización, y ser reubicados en su sitio una vez terminadas las obras.

| 1.2 | Obrador, Oficina Técnica, Depósito y baños | M2 | El obrador será un contenedor metálico de 25m<sup>2</sup> como mínimo a ser utilizado como depósito de materiales, herramientas, vestuario y baño de personales, que puedan ser trasladados y ubicados donde la fiscalización autorice. Este obrador debe estar en el lugar de la obra desde su inicio hasta la recepción final. Esta oficina deberá ser contenedor metálico de 20m<sup>2</sup> como mínimo, con el baño incluido que puedan ser trasladados y ubicados donde la fiscalización autorice. Esta oficina debe estar en el lugar de la obra desde su inicio hasta la recepción final

| 1.3 | Vallado de obra / altura 2,00m | ML | El contratista deberá delimitar el área afectada por las construcciones a realizar y las áreas de almacenamiento exterior de los materiales con un vallado protección, ya sea de madera o chapa metálica cuyas dimensiones y disposición serán presentadas a la fiscalización para su aprobación. Esta deberá tener una altura mínima de 2m y su perímetro debe estar como mínimo alejado 10m del perímetro de la obra

| 1.4 | Cartel de obra / chapa metálica 3,00x1,50 | Unid. | El Contratista colocará en el lugar que señale la Fiscalía, carteles de obra de 3,00 x 1,50 m en chapa metálica con ploteado adhesivo, el cual deberá estar soportado con caños galvanizados de acuerdo a diseño, leyenda y ubicación en el predio previamente aprobado por la Fiscalía. Todos los carteles deberán someterse a la aprobación de la Fiscalía, tanto en el diseño como en la dimensión

| 1.5 | Iluminación de obra / 6 reflectores de 500W | Unid. | Toda iluminación necesaria, como así también nocturna, estará a cargo del Contratista y se ajustará a las exigencias y requerimientos de la Fiscalización. Asimismo, correrá por cuenta del Contratista la provisión de fuerza motriz para los equipos e implementos de construcción propios y de sub-contratistas. Si se realizaren los trabajos en horas nocturnas o en zonas de la obra sin iluminación natural, el Contratista proveerá la iluminación que posibilite a su personal o al de los gremios, el desarrollo de la misma

| 1.6 | Replanteo y marcación general de obra | M2 | El Contratista, en base a las referencias indicadas en los planos correspondientes, realizará el replanteo planimétrico de la obra. La Fiscalización proporcionará al Contratista las coordenadas de referencia y nivelación, que servirá como origen general de los ejes principales para la construcción de la obra. Este origen de coordenadas estará ubicado en la zona general de trabajo. El contratista deberá pedir por escrito a la fiscalización la verificación de dicho trabajo para una vez aprobado proseguir los trabajos.

| 1.7 | Perfilado de terreno | M2 | Según como lo indiquen los planos respectivos las áreas a ser pavimentadas deberán recibir un trabajo previo de perfilado de suelo, el mismo debe quedar uniforme, compacto y apto para la colocación del pavimento sobre su superficie, si fuese necesario se deben prever las pendientes necesarias según cada caso.

| 1.8 | Movimiento de suelo. Relleno y Compactación mecánica, nivelación del terreno | M3 | El contratista realizará todo el movimiento de tierra, arena, tosca y piedra necesarias para adaptar la topografía del lugar a las cotas establecidas en el proyecto. Cuando exista necesidad de aumentar o disminuir cotas u ocasionar otras modificaciones. El contratista deberá ejecutar a su costo los desmontes y terraplenes necesarios, corriendo también por su cuenta la remoción de arena y tierra si sobrasen, o el aprovisionamiento de las mismas si faltasen

### 2 - ESTRUCTURA DE HORMIGÓN ARMADO

Todos los datos proveídos en estas especificaciones son pre dimensionamientos, el contratista deberá entregar a la contratante los cálculos realizados para la estructura que deberán cumplir con los requisitos mínimos establecidos en las normas paraguayas, de no existir las mismas deberán utilizar las normas brasileñas.

| 2.1 | Zapatas de H° A° de 1.20m. x 1.20m. Incluye excavación | M3 | El Contratista deberá prever el rebajamiento de la napa freática a fin de evitar la pérdida de capacidad portante del suelo. Las dimensiones de las excavaciones no serán inferiores a las especificadas en los planos de cimentación. En caso de no existir suelo firme a la profundidad indicada en los planos, a indicación de la Fiscalización, el Contratista deberá seguir excavando el suelo hasta llegar al suelo firme, a fin de evitar asentamientos en las fundaciones. Al encontrar el firme, seguirá avanzando en la excavación como mínimo 20 cm a fin de que las fundaciones queden amarradas suficientemente en él. De las excavaciones serán removidas: piedras sueltas, troncos, basuras y cualquier otro material que por descomposición puedan ocasionar asentamientos. Los fondos serán uniformes y nivelados. Si lloviera estando las excavaciones abiertas, se procederá a limpiarlas de lodo y capas blandas antes de cargar el hormigón. Las zapatas se harán sobre suelo limpio, nivelado y uniforme, con una resistencia estimada en 1,5 kg/cm<sup>2</sup>. Antes de colocar las armaduras necesarias, se pondrá una camada de hormigón pobre a modo de regularización. Las dimensiones y características técnicas se detallan en los planos correspondientes.

| 2.2 | Viga Inferior de H° A° | M3 | Las vigas reciben las cargas provenientes de los muros erigidos sobre ellas, y las transmiten a los pilares que le sirven de apoyo. El ancho y canto de las mismas y la disposición de las barras de acero se realizarán de acuerdo a los detalles del proyecto. Los encofrados de las vigas se calafatearán convenientemente para evitar pérdida de lechada y se dispondrán suficientes puntales para evitar deformaciones del fondo del molde durante el llenado de hormigón. La Fiscalización autorizará por escrito el llenado de hormigón de las vigas previa verificación y aprobación de lo siguiente: Precisión, resistencia, estanqueidad, limpieza y saturación de los encofrados. Resistencia y estabilidad de los apuntalamientos. Calidad, cantidad, diámetro, disposición, atado y limpieza de las barras de acero. Calidad, disposición, calafateo y sujeción de ductos, canalizaciones, aberturas y demás elementos que deban quedar empotrados en el hormigón. Calidad, disposición y sujeción de las juntas de dilatación. Calidad y cantidad suficiente de materiales a ser empleados en la jornada. Calidad y cantidad suficiente de equipos y personal a ser empleados en la jornada. La resistencia característica del hormigón será de 180 kg/cm<sup>2</sup>, (dosaje 1:2:4; cemento: arena: triturada 4ta especial), las varillas de hierro conformado serán libres de impurezas y óxido superficial, la ubicación de las armaduras se hará de acuerdo a los cálculos respectivos los cuales debe entregar el contratista en una memoria de cálculo. Se cuidará el curado de las vigas que se mantendrán húmedos durante 48hs después del cargado deberán mojarse abundantemente. Por lo general, toda la superficie será perfectamente lisa y uniforme, sin áreas combadas o fuera de nivel, ni rebabas y otros defectos.

| 2.3 | Pilares de H° A° (incluye tronco) | M3 | Los pilares tienen por objeto transmitir las cargas provenientes de las vigas a la cimentación. La sección del pilar y sus armaduras se ejecutarán de acuerdo a los detalles del proyecto, y teniendo en cuenta lo establecido en este Capítulo para las estructuras de hormigón armado. Los encofrados de los pilares serán estancos y suficientemente zunchados con tablas de madera clavadas para evitar deformaciones durante el llenado del hormigón. No se recomienda el zunchado con alambres trincados. Los moldes se construirán de manera que el hormigón pueda apisonarse por capas no mayores de 20 cm cada una. Los moldes deberán ser fácilmente desarmables sin necesidad de forzar la pieza hormigonada. No se permitirá la colocación del hormigón por vertido desde una altura mayor a 2 (dos) metros, debiendo disponerse para ello de ventanas o tuberías adecuadas. La Fiscalización autorizará el llenado de hormigón de cada pilar previa verificación y aprobación de lo siguiente: Precisión del replanteo de ejes y medidas, orientación de la escuadra, resistencia, estanqueidad, verticalidad de aristas, limpieza y saturación de los encofrados. Calidad, cantidad, diámetro, disposición, atado y limpieza de las barras de acero. Calidad, disposición, calafateo y sujeción de ductos, canalizaciones, aberturas y demás elementos que deban quedar empotrados en el hormigón. Calidad y cantidad suficiente de materiales a ser empleados en la jornada. Calidad y cantidad suficiente de equipos y personal a ser empleados en la jornada. El dosaje del hormigón será de 1/2/4, (cemento, arena lavada, piedra triturada), las varillas de hierro conformado serán libres de impurezas y óxido superficial, la ubicación de las armaduras será de acuerdo a los planos de detalles respectivos. Se cuidará el curado de los pilares que se mantendrán húmedos durante 48hs después del cargado

| 2.4 | Viga superior de H° A° | M3 | Las vigas reciben las y las transmiten a los pilares que le sirven de apoyo. El ancho y canto de las mismas y la disposición de las barras de acero se realizarán de acuerdo a los detalles del proyecto. Los encofrados de las vigas se calafatearán convenientemente para evitar pérdida de lechada y se dispondrán suficientes puntales para evitar deformaciones del fondo del molde durante el llenado de hormigón. La Fiscalización autorizará por escrito el llenado de hormigón de las vigas previa verificación y aprobación de lo siguiente: Precisión, resistencia, estanqueidad, limpieza y saturación de los encofrados.

Resistencia y estabilidad de los apuntalamientos. Calidad, cantidad, diámetro, disposición, atado y limpieza de las barras de acero. Calidad, disposición, calafateo y sujeción de ductos, canalizaciones, aberturas y demás elementos que deban quedar empotrados en el hormigón. Calidad, disposición y sujeción de las juntas de dilatación. Calidad y cantidad suficiente de materiales a ser empleados en la jornada. Calidad y cantidad suficiente de equipos y personal a ser empleados en la jornada. La resistencia característica del hormigón será de 180 kg/cm<sup>2</sup>, (dosaje 1:2:4; cemento : arena : triturada 4ta especial), las varillas de hierro conformado serán libres de impurezas y óxido superficial, la ubicación de las armaduras se hará de acuerdo a los cálculos respectivos los cuales debe entregar el contratista en una memoria de cálculo. Se cuidará el curado de las vigas que se mantendrán húmedos durante 48hs después del cargado deberán mojarse abundantemente. Por lo general, toda la superficie será perfectamente lisa y uniforme, sin áreas combadas o fuera de nivel, ni rebabas y otros defectos.

| 2.5 | Losa de H°A° | M3 | El espesor de la misma y la disposición de las barras de acero se realizarán de acuerdo a los detalles del proyecto. Los encofrados de las vigas se calafatearán convenientemente para evitar pérdida de lechada y se dispondrán suficientes puntales para evitar deformaciones del fondo del molde durante el llenado de hormigón. La Fiscalización autorizará por escrito el llenado de hormigón de las vigas previa verificación y aprobación de lo siguiente: Precisión, resistencia, estanqueidad, limpieza y saturación de los encofrados. Resistencia y estabilidad de los apuntalamientos. Calidad, cantidad, diámetro, disposición, atado y limpieza de las barras de acero. Calidad, disposición, calafateo y sujeción de ductos, canalizaciones, aberturas y demás elementos que deban quedar empotrados en el hormigón. Calidad, disposición y sujeción de las juntas de dilatación. Calidad y cantidad suficiente de materiales a ser empleados en la jornada. Calidad y cantidad suficiente de equipos y personal a ser empleados en la jornada. La resistencia característica del hormigón será de 180 kg/cm<sup>2</sup>, (dosaje 1:2:4; cemento : arena : triturada 4ta especial), las varillas de hierro conformado serán libres de impurezas y óxido superficial, la ubicación de las armaduras se hará de acuerdo a los cálculos respectivos los cuales debe entregar el contratista en una memoria de cálculo. Se cuidará el curado del H° que se mantendrá húmedo durante 48hs después del cargado deberá mojarse abundantemente. Por lo general, toda la superficie será perfectamente lisa y uniforme, sin áreas combadas o fuera de nivel, ni rebabas y otros defectos.

| 2.6 | Escalera de H°A° | ML | El espesor de la misma y la disposición de las barras de acero se realizarán de acuerdo a los detalles del proyecto. Los encofrados de las vigas se calafatearán convenientemente para evitar pérdida de lechada y se dispondrán suficientes puntales para evitar deformaciones del fondo del molde durante el llenado de hormigón. La Fiscalización autorizará por escrito el llenado de hormigón de las vigas previa verificación y aprobación de lo siguiente: Precisión, resistencia, estanqueidad, limpieza y saturación de los encofrados. Resistencia y estabilidad de los apuntalamientos. Calidad, cantidad, diámetro, disposición, atado y limpieza de las barras de acero. Calidad, disposición, calafateo y sujeción de ductos, canalizaciones, aberturas y demás elementos que deban quedar empotrados en el hormigón. Calidad, disposición y sujeción de las juntas de dilatación. Calidad y cantidad suficiente de materiales a ser empleados en la jornada. Calidad y cantidad suficiente de equipos y personal a ser empleados en la jornada. La resistencia característica del hormigón será de 180 kg/cm<sup>2</sup>, (dosaje 1:2:4; cemento : arena : triturada 4ta especial), las varillas de hierro conformado serán libres de impurezas y óxido superficial, la ubicación de las armaduras se hará de acuerdo a los cálculos respectivos los cuales debe entregar el contratista en una memoria de cálculo. Se cuidará el curado del H° que se mantendrá húmedo durante 48hs después del cargado deberá mojarse abundantemente. Por lo general, toda la superficie será perfectamente lisa y uniforme, sin áreas combadas o fuera de nivel, ni rebabas y otros defectos.

### 3 - TRABAJOS DE ALBAÑILERÍA

| 3.1 | Cimiento de PBC. Incluye excavación | M3 | Incluye la excavación previa al cargado de las piedras, que se ejecutará de acuerdo con las indicaciones de los planos respectivos. El fondo de las excavaciones será perfectamente nivelado y apisonado, sus paramentos laterales serán aproximadamente verticales. Si una vez preparadas las zanjas para las fundaciones, se produjeran lluvias que ablandaren las bases de fundamento, el Contratista estará obligado a excavarlas a mayor profundidad, hasta encontrar terreno seco, antes de precederse a la construcción de la misma. Este tipo de cimentación se hará con piedra bruta con dimensión máxima de 25cm. La profundidad de cimentación y el ancho de la misma estarán definidos en los planos de detalles de cada una de las obras. La profundidad mínima de las zanjas estará también definida en los mismos planos. Las piedras deberán ser duras y no disgregables. La dosificación de la mezcla será 1:3:8 (por cada parte de cemento, tres partes de cal y ocho de arena lavada). El cemento será de industria nacional del tipo puzolánico o compuesto, depositado previo a su utilización en lugares secos y resguardados, no más de 20 días en bolsas de papel de cierre hermético. Los mismos cuidados se tomarán para la cal, lo que será del tipo cal viva igualmente de industria nacional. Los áridos, arena lavada en este caso, deberán estar libre de suciedad, de granos uniformes y finos. La arena debe ser de río, la mezcla deberá elaborarse con la necesaria cantidad de agua (limpia y Clara) hasta obtener las condiciones de trabajabilidad preparándose sólo la cantidad requerida para el uso inmediato, de esta manera no se permitirá retemplar el mortero.

| 3.2 | Mampostería de nivelación de 0,30 lad. Com. | M2 | Se entiende por pared de nivelación la comprendida entre el nivel superior del cimiento y la cota de apoyo del piso. La primera hilada será utilizada para la regularización y perfecta nivelación de la cara superior del cimiento. Se ejecutará con ladrillos macizos comunes, salvo expresa indicación de los planos en contrario. El ancho será el indicado en planos y planillas y la altura mínima será 0,20m. La mezcla de asiento tendrá una dosificación 1:4:12 (cemento - cal arena lavada) La trabazón habrá de resultar perfectamente regular, conforme lo que se prescribe, y las, llagas ó rendijas deberán corresponderse según líneas verticales.

| 3.3 | Mampostería de elevación de 0,15 lad. Com | M2 | Se efectuarán de acuerdo a las medidas indicadas en los planos. Los ladrillos serán colocados con mezcla 1/4/10 (cemento, cal, arena lavada), con las juntas encontradas de un espesor de 1.5cm como máximo, se cuidarán el trabado, nivelado y aplomado de los mismos, en todas las direcciones. Se los hará resbalará mano, sin golpearlos, en un baño de mezcla apretándolos de manera que ésta rebasa por las juntas. Se apretará con fuerza la mezcla en las llagas o rendijas con canto de la llana y se recogerá en ésta la que fluya por las juntas de los paramentos. Las paredes que deban ser revocadas o rejuntadas se trabajarán con sus juntas degolladas a 5mm de profundidad. Los ladrillos deberán ser mojados abundantemente antes de su colocación. No se podrán utilizar medios ladrillos, con excepción de lo indispensable para realizar las trabas correspondientes. En las paredes no se tolerará resalto o depresión con respecto al plano prescripto para el haz de albañilería que sea mayor de un centímetro cuando el paramento deba revocarse, o de 5 milímetros si el ladrillo debiera quedar a la vista

| 3.4 | Mampostería de elevación de 0,20 lad. Prensado rustico visto una cara | M2 | Se efectuarán de acuerdo a las medidas indicadas en los planos. Los ladrillos prensados rustico serán colocados con mezcla 1/4/10 (cemento, cal, arena lavada), con las juntas encontradas de un espesor de 1.5cm como máximo, se cuidarán el trabado, nivelado y aplomado de los mismos (especialmente deberán ir bien aplomadas la cara exterior que no irán revocados), en todas las direcciones. Se los hará resbalará mano, sin golpearlos, en un baño de mezcla apretándolos de manera que ésta rebasa por las juntas. Se apretará con fuerza la mezcla en las llagas o rendijas con canto de la llana y se recogerá en ésta la que fluya por las juntas de los paramentos. Las paredes que deban ser revocadas o rejuntadas se trabajarán con sus juntas degolladas a 5mm de profundidad. Los ladrillos prensados rustico deberán ser mojados abundantemente antes de su colocación. No se podrán utilizar medios ladrillos prensado rustico, con excepción de lo indispensable para realizar las trabas correspondientes. En las paredes no se tolerará resalto o depresión con respecto al plano prescripto para el haz de albañilería que sea mayor de un centímetro cuando el paramento deba revocarse, o de 5 milímetros si el ladrillo debiera quedar a la vista

### 4 - AISLACIÓN

| 4.1 | Aislación horizontal | ML | La mampostería de elevación será protegida contra la humedad ascendente con una doble capa aisladora en forma de herradura en paredes comunes, y en "L" en paredes de ladrillos vistos, compuesta de una capade 1 cm de espesor de mortero hidrofugado de cemento y arena, dosaje 1:3, con hidrófugo químico adicionado al agua de amasado, alisada al frátas, y una capa de pintura asfáltica

### 5 - CONTRAPISOS / PISOS / ZÓCALOS

| 5.1 | Contrapiso de cascotes cerámicos sobre terreno natural apisonado y nivelado. Esp.: 10 cm | M2 | Antes de precederse a la colocación del contrapiso, el suelo se apisonará conforme a lo establecido en estas especificaciones y a lo que oportunamente establezca la Fiscalización. No se procederá a la ejecución de contrapiso sobre tierra sin autorización previa de la Fiscalización, que se solicitará una vez nivelada y apisonada perfectamente la tierra, agregando un riego adecuado para conseguir la humedad relativa apropiada para la buena consolidación del terreno. El contrapiso para las áreas exteriores será de hormigón de cascotes con mezcla 1/6 (cemento, arena lavada) y doce partes de cascotes cuyos diámetros oscilaran entre 2 y 5cm. No podrá tener un espesor inferior a los 10cm debiendo mojarse abundantemente los cascotes antes de ser mezclados. En ningún caso se colocarán los cascotes en forma separada a la mezcla. La superficie del contrapiso deberá ser nivelada y alisada de tal manera que para la colocación del piso no sea necesario rellenarlos con arena lavada ni con ningún otro tipo de material que no sea el de la mezcla de asiento. En caso de ser necesaria pequeñas pendientes, el contrapiso ya deberá prever tales pendientes. En los lugares

donde el relleno sea más de 1.00m de altura en relación al terreno natural, deberán ser reforzados con un empujamiento de varillas de hierro de 6mm c/ 25cm en ambas direcciones

| 5.2 | Carpeta base para piso | M2 | La carpeta de alisada de cemento será de un dosaje 1/4/12 (cemento, cal, arena). Será hecha con arena tamizada y cal colada. El espesor del mismo será de 2cms y estará perfectamente nivelada, su superficie no podrá presentar áreas combadas o fisuradas, deberá estar perfectamente alisada.

| 5.3 | Piso porcelanato antideslizante | M2 | Los pisos y zócalos de las oficinas, galerías y baños, serán de tipo porcelanato de 60x60cm, rigurosamente planos, bien calibrados, de color uniforme, según las muestras aprobadas por el fiscal de obras, y colocados en los lugares y disposición que indiquen los planos respectivos. Los mismos se colocarán con masa adhesiva especialmente elaborada para el efecto sobre una carpeta de alisada de cemento descripta anteriormente

| 5.4 | Zócalo Porcelanato | ML | Los pisos y zócalos de las oficinas, galerías y baños, serán de tipo porcelanato de 60x60cm, rigurosamente planos, bien calibrados, de color uniforme, según las muestras aprobadas por el fiscal de obras, y colocados en los lugares y disposición que indiquen los planos respectivos. Los mismos se colocarán con masa adhesiva especialmente elaborada para el efecto sobre una carpeta de alisada de cemento descripta anteriormente

| 5.5 | Mesadas en granito natural | M2 | La mesada debe ser de granito natural, con faldones y zócalos de granito del mismo material. El material pulido será sin trozos rotos o añadidos, no podrán presentar picaduras, riñones, grietas, coqueas y otros defectos. La labra y el pulido se ejecutarán con el mayor esmero, se hará a plomo oxido de estaño no permitiéndose el uso de ácido oxálico, hasta obtener superficies perfectamente suaves y regulares, así como aristas irreprochables, de conformidad con los detalles e instrucciones de los planos respectivos. Cuando las piezas presentan fallas la Fiscalía ordenará su reemplazo. La colocación se hará de acuerdo a la práctica corriente para este tipo de material y trabajo. Los soportes metálicos estarán empotrados al muro de mampostería, y en ningún caso deberán tener una separación mayor de 50cm. entre sí. Las juntas en general se llenarán con cemento coloreado, de acuerdo al color del material. Se someterán a la aprobación de la Fiscalía muestra de las juntas. La mezcla a emplear es 1:3 (cemento, arena) Los zócalos y faldones serán de 10cm, de alto.

| 5.6 | Zócalos en granito natural | ML | La mesada debe ser de granito natural, con faldones y zócalos de granito del mismo material. El material pulido será sin trozos rotos o añadidos, no podrán presentar picaduras, riñones, grietas, coqueas y otros defectos. La labra y el pulido se ejecutarán con el mayor esmero, se hará a plomo oxido de estaño no permitiéndose el uso de ácido oxálico, hasta obtener superficies perfectamente suaves y regulares, así como aristas irreprochables, de conformidad con los detalles e instrucciones de los planos respectivos. Cuando las piezas presentan fallas la Fiscalía ordenará su reemplazo. La colocación se hará de acuerdo a la práctica corriente para este tipo de material y trabajo. Los soportes metálicos estarán empotrados al muro de mampostería, y en ningún caso deberán tener una separación mayor de 50cm. entre sí. Las juntas en general se llenarán con cemento coloreado, de acuerdo al color del material. Se someterán a la aprobación de la Fiscalía muestra de las juntas. La mezcla a emplear es 1:3 (cemento, arena) Los zócalos y faldones serán de 10cm, de alto.

## 6 - CIELORRASO / MAMPARAS

| 6.1 | Mampara de eucatex con perfilera de aluminio | M2 | Las mamparas divisorias serán de eucatex, montadas sobre estructuras de perfil galvanizado. No presentara torceduras, grietas, moho ni otras imperfecciones. La ubicación y cantidad se especifican en los planos y planillas respectivas

| 6.2 | Abertura de eucatex con perfilera de aluminio de 1.00x2.10 | Unid. | Las aberturas serán de eucatex, montadas sobre estructuras de perfil galvanizado. No presentara torceduras, grietas, moho ni otras imperfecciones. Incluye accesorios, herrajes y cerraduras. La ubicación y cantidad se especifican en los planos y planillas respectivas

## 7 - TECHOS

Todos los datos proveídos en estas especificaciones son pre dimensionamientos, el contratista deberá entregar a la contratante los cálculos realizados para la estructura que deberán cumplir con los requisitos mínimos establecidos en las normas paraguayas, de no existir las mismas deberán utilizar las normas brasileñas.

| 7.1 | Cobertura de chapa trapezoidal galvanizada, termoacústica tipo sándwich sobre estructura de vigas reticuladas y correas de chapa doblada | M2 | La cubierta será de chapa galvanizada N° 26, de 0.50 de espesor, chapa MVPT-40 o similar, irán sujetas con ganchos utilizando tapagoteras. No se permitirá que la sujeción se efectúe en los canales. La estructura metálica será de perfil U de 3 con pared de 1.60, con reticulado de perfil L de 3/4 x 1/8. Las estructuras reticuladas deberán colocarse según los planos técnicos. Estas estructuras se fijarán sobre la estructura de hormigón y mampostería con pernos de anclaje de 1/2 x 4 para hormigón. Las correas de perfil U de pared 1.60 se colocarán con un máximo de separación entre sí de 1.20m., se fijarán con tornillos. Todas las estructuras deberán estar pintadas con antióxido y terminación con pintura sintética, color a definir por la Fiscalización. El oferente deberá presentar a la fiscalía el cálculo de resistencia de todas las vigas y correas metálicas, firmadas por un profesional habilitado para el efecto. Las canaletas tipo limahoyas y embutidas según diseño están incluidas en el rubro, las mismas estarán soportadas por planchuelas metálicas de 3/4 x 1/8 fijadas a las correas con tornillo. Las soldaduras serán ejecutadas con estaño al 33% y fundente, por ejemplo, ácido clorhídrico diluido al 50% para una mayor adherencia formando soldadura uniforme y continua. Se eliminará el efecto residual del ácido lavando con agua y amoníaco o soda y enjuague final con agua. En los cambios de niveles de los techos de los camineros deberá utilizarse chapa traslúcida a fin de evitar el paso de agua de lluvia en el área. Se deberá tener especial cuidado en la unión de la pared con la estructura, donde se colocarán babetas metálicas, aislándolo convenientemente a fin de evitar filtraciones de agua.

## 8 - REVOQUE/REVESTIMIENTOS

| 8.1 | Revoque interior filtrado de muros | M2 | Los muros se revocarán a dos capas, con mezcla 1/2/12 (cemento, cal, arena lavada). Antes de su aplicación, las superficies deberán mojarse abundantemente. Por lo general todo revoque terminado no será de un espesor mayor de 15mm y será perfectamente liso y uniforme, sin superficies combadas o fuera de plomo, ni rebabas u otros defectos, debiendo las aristas ser vivas. La mezcla para revoque será hecha con arena tamizada y cal colada. En los cantos y aristas la mezcla será reforzada para su mayor resistencia.

| 8.2 | Revoque exterior filtrado de muros | M2 | Los muros se revocarán a dos capas, con mezcla 1/2/12 (cemento, cal, arena lavada). Antes de su aplicación, las superficies deberán mojarse abundantemente. Por lo general todo revoque terminado no será de un espesor mayor de 15mm y será perfectamente liso y uniforme, sin superficies combadas o fuera de plomo, ni rebabas u otros defectos, debiendo las aristas ser vivas. La mezcla para revoque será hecha con arena tamizada y cal colada. En los cantos y aristas la mezcla será reforzada para su mayor resistencia

| 8.3 | Revoque de cielorraso | M2 | El cielorraso se revocará a dos capas, con mezcla 1/2/12 (cemento, cal, arena lavada). Antes de su aplicación, las superficies deberán mojarse abundantemente. Por lo general todo revoque terminado no será de un espesor mayor de 15mm y será perfectamente liso y uniforme, sin superficies combadas o fuera de plomo, ni rebabas u otros defectos, debiendo las aristas ser vivas. La mezcla para revoque será hecha con arena tamizada y cal colada. En los cantos y aristas la mezcla será reforzada para su mayor resistencia

| 8.4 | Revestimiento de porcelanato piso/pared | M2 | Los revestimientos pisos/pared, serán de tipo porcelanato de 60x60cm, rigurosamente planos, bien calibrados, de color uniforme, según las muestras aprobadas por el fiscal de obras, y colocados en los lugares y disposición que indiquen los planos respectivos. Los mismos se colocarán con masa adhesiva especialmente elaborada para el efecto sobre una carpeta de alisada de cemento descripta anteriormente

## 9 - INSTALACIÓN SANITARIA/HIDRÁULICA/COLOCACIÓN Y PROVISIÓN DE ARTEFACTO

| 9.1 | Alimentación con cañería de 1" | ML | Será de PVC roscable con accesorios de galvanizados. Las dimensiones, ubicación y desarrollo de las cañerías se especifican en los planos técnicos respectivos

| 9.2 | Instalación hidráulica para baños tipo A | Unid. | Comprende la instalación de cañerías para la conducción de agua, desde la acometida de cada sector, hasta los distintos artefactos y canillas, ubicados en los diferentes núcleos sanitarios. Todas las cañerías de alimentación de agua se serán de plástico tipo cuatricapas de termofusión de 3/4" (25MM). Incluye unión T, codos, bujes y reducciones, revestidos metálicos internos, (para conexión con red existente para alimentar el edificio y distribuir agua corriente en baños)

| 9.3 | Instalación hidráulica para baños tipo B | Unid. | Comprende la instalación de cañerías para la conducción de agua, desde la acometida de cada sector,

hasta los distintos artefactos y canillas, ubicados en los diferentes núcleos sanitarios. Todas las cañerías de alimentación de agua se serán de plástico tipo cuatricapas de termofusión de 3/4" (25MM). Incluye unión T, codos, bujes y reducciones, revestidos metálicos internos, (para conexión con red existente para alimentar el edificio y distribuir agua corriente en baños)

| 9.4 | Instalación hidráulica para pileta de cocina | Unid. | Comprende la instalación de cañerías para la conducción de agua, desde la acometida de cada sector, hasta los distintos artefactos y canillas, ubicados en los diferentes núcleos sanitarios. Todas las cañerías de alimentación de agua se serán de plástico tipo cuatricapas de termofusión de 3/4" (25MM). Incluye unión T, codos, bujes y reducciones, revestidos metálicos internos, (para conexión con red existente para alimentar el edificio y distribuir agua corriente en baños)

| 9.5 | Canilla de patio de 1/2" | Unid. | Se colocarán canillas de patio con pico manguera cromada de ½ en los lugares y cantidades, indicados en los planos y planillas correspondientes. Las mismas serán cromadas.

| 9.6 | Desagüe cloacal para baños tipo A | Unid. | Corresponde al sistema de eliminación de residuos cloacales, conformado por cañerías y accesorios de PVC rígido soldable, rejillas de piso sifonado y desengrasador, según corresponda, hasta la cámara de inspección más inmediata, cuyos detalles se encuentran en el plano técnico correspondiente

| 9.6 | Desagüe cloacal para baños tipo B | Unid. | Corresponde al sistema de eliminación de residuos cloacales, conformado por cañerías y accesorios de PVC rígido soldable, rejillas de piso sifonado y desengrasador, según corresponda, hasta la cámara de inspección más inmediata, cuyos detalles se encuentran en el plano técnico correspondiente

| 9.7 | Desagüe cloacal para pileta de cocina | Unid. | Corresponde al sistema de eliminación de residuos cloacales, conformado por cañerías y accesorios de PVC rígido soldable, rejillas de piso sifonado y desengrasador, según corresponda, hasta la cámara de inspección más inmediata, cuyos detalles se encuentran en el plano técnico correspondiente

| 9.8 | Provisión y colocación de artefactos y griferías para baños tipo A | Unid. | Comprende la colocación y montaje en cada baño, de los artefactos de loza sanitaria, con sus griferías en los lugares determinados en los planos y planillas técnicas. Serán del tipo vitrificado, en perfecto estado, sin fisuras de ningún tipo, ni deficiencias en el esmaltado final de la loza, de color a definir por la fiscalía. El tipo o marca adoptado de loza, aprobado por la fiscalía de obra, deberá ser tomado en cuenta al inicio de los trabajos en obra a efecto de su colocación, de forma que se adopten los replanteos necesarios a su instalación (altura de tomas de agua, ejes de desagües, separaciones entre las mismas, etc.) Las griferías deberán ser del tipo cromado, de fácil reposición de piezas averiadas, y estarán unidas a la red de agua por medio de conectores flexibles o rígidos cromados de dimensiones adecuadas conforme a cada caso. Se contarán también con accesorios de la misma marca; y en todos los casos serán de adosar. En cada box para personas con capacidades diferentes, debe disponerse como mínimo dos agarraderas horizontales del lado opuesto al espacio de transferencia y detrás del inodoro, y una vertical. Las agarraderas horizontales deben tener como mínimo 75 cm de longitud, teniendo una extensión de 32 cm medidos desde la parte externa frontal del inodoro, se ubicará lateralmente a éste a una altura de 30 cm por encima del asiento del aparato y a una distancia de 32 cm al eje del inodoro, la segunda agarradera se colocará en la parte posterior del inodoro. La tercera agarradera, debe ser móvil, estar ubicada dentro del espacio de transferencia a una distancia de 32 cm respecto al eje del mismo y a una altura de 30 cm por encima de la del aparato, y debe tener como mínimo 75 cm de longitud.

| 9.9 | Provisión y colocación de artefactos y griferías para baños tipo B | Unid. | Comprende la colocación y montaje en cada baño, de los artefactos de loza sanitaria, con sus griferías en los lugares determinados en los planos y planillas técnicas. Serán del tipo vitrificado, en perfecto estado, sin fisuras de ningún tipo, ni deficiencias en el esmaltado final de la loza, de color a definir por la fiscalía. El tipo o marca adoptado de loza, aprobado por la fiscalía de obra, deberá ser tomado en cuenta al inicio de los trabajos en obra a efecto de su colocación, de forma que se adopten los replanteos necesarios a su instalación (altura de tomas de agua, ejes de desagües, separaciones entre las mismas, etc.) Las griferías deberán ser del tipo cromado, de fácil reposición de piezas averiadas, y estarán unidas a la red de agua por medio de conectores flexibles o rígidos cromados de dimensiones adecuadas conforme a cada caso. Se contarán también con accesorios de la misma marca; y en todos los casos serán de adosar. En cada box para personas con capacidades diferentes, debe disponerse como mínimo dos agarraderas horizontales del lado opuesto al espacio de transferencia y detrás del inodoro, y una vertical. Las agarraderas horizontales deben tener como mínimo 75 cm de longitud, teniendo una extensión de 32 cm medidos desde la parte externa frontal del inodoro, se ubicará lateralmente a éste a una altura de 30 cm por encima del asiento del aparato y a una distancia de 32 cm al eje del inodoro, la segunda agarradera se colocará en la parte posterior del inodoro. La tercera agarradera, debe ser móvil, estar ubicada dentro del espacio de transferencia a una distancia de 32 cm respecto al eje del mismo y a una altura de 30 cm por encima de la del aparato, y debe tener como mínimo 75 cm de longitud.

| 9.10 | Provisión y colocación de artefactos y griferías para pileta de cocina - Pileta de acero inoxidable de 50cm.x50cm.x32cm de profundidad con acabado pulido, con sus respectivos accesorios. La ubicación se especifica en los planos técnicos correspondientes

| 9.11 | Cámara de inspección cloacal de 60x60cm | Unid. | El fondo de las cámaras de inspección estará formado por una banquina de hormigón simple de 15cm. De espesor, sobre la que se dispondrán los caños de entrada y salida, colocados en su posición definitiva. Después de efectuada la primera prueba hidráulica de las cañerías que se procederá a levantar las paredes que serán de 15cm. de espesor, de ladrillos comunes asentados con mortero 1:3 de cemento y de arena gruesa, revocadas interiormente con un mortero similar con terminación mediante alisado de cemento puro. Las cámaras tendrán como dimensiones internas libres, las indicadas en los planos

| 9.12 | Cañería subterránea PVC Ø100mm | ML | Estos se realizarán con cañerías plásticas PVC rígido, de 100mm soldadas entre sí, que garanticen la perfecta estanqueidad del sistema de desagüe cloacal. Las soldaduras se harán conforme a las instrucciones técnicas del fabricante. La ubicación, distribución y desarrollo de las cañerías se especifican en los planos técnicos respectivos. Estarán dispuestas enterradas a una profundidad mínima de 40cm del nivel de piso y protegidas por un sistema de cubierta de ladrillos comunes colocados a juntas secas, los mismos irán dispuestas en la base, costados y superficie. Su pendiente será de por lo menos de 2%.

| 9.13 | Cañería de desagüe para equipos de AA | ML | El desagüe del líquido resultante de la condensación del equipo deberá realizarse a través de cañerías de plástico soldable embutidos en la mampostería, y de diámetro establecido por los fabricantes de los equipos. Éstos deberán desagotar indefectiblemente a la rejilla de desagüe pluvial más cercana, o en su defecto a alguna rejilla de piso sifonada ubicada en los baños. En ningún caso se permitirá el desagote de agua a las áreas públicas que perturben el movimiento de personas

| 9.14 | Cámara séptica de 1,50x2,20x1,50 | Unid. | Todo el efluente proveniente del sistema de desagüe cloacal del edificio que se concentra en la última cámara de inspección tendrá un tratamiento previo a su envío al pozo absorbente, en la cámara séptica destinada al efecto. Las dimensiones de la misma son de 1.50m x 2.20m y una profundidad de 1.50m. El fondo de la cámara séptica será de hormigón armado de 10cm de espesor; los costados de ladrillos comunes revocados con un mortero hidrófugo (1:3) y con terminación de pintura impermeabilizante, la parte superior tendrá una cobertura de losa de hormigón armado de 10cm de espesor, con 2 aberturas móviles para inspección, una de ellas sobre la entrada y otra en la salida. El revoque interior será con mortero hidrófugo 1:3 (cemento y arena). La ubicación se especifica en los planos técnicos correspondientes

| 9.15 | Pozo absorbente, d. 2,00m., prof. 3,00 m | Unid. | El efluente de la cámara séptica se envía al pozo absorbente, el mismo se construirá de ladrillos común escalados, con mezcla 1/4/2 (cemento, cal y arena), y anillo macizo cada tres hiladas con mezcla 1/3(cemento y arena).El fondo se hará con un colchón de grava o piedra cascote de diámetros variables y la parte superior se cerrará con una con bóveda con mezcla 1/3., tendrá una tapa de hormigón macizo con dosificación 1/2/10(cemento, cal, arena). La dimensión del pozo absorbente es de 2.00m de diámetro y 3.00m de profundidad. La ubicación se especifica en los planos y planillas correspondientes.

| 9.16 | Ventilación del sistema | Unid. | Estos se realizarán con cañerías plásticas PVC rígido de 50mm soldadas entre sí. Corresponde al sistema de ventilación del sistema de desagüe cloacal y tendrán salida a la superficie no menor a la altura mínima de los techos

## **10 - INSTALACIÓN ELÉCTRICA/SEÑALES DÉBILES**

| 10.1 | Llave de corte general en puesto de distribución y tablero general de 3x150A | Unid. | La temperatura de calibración corresponderá a 30°C. La capacidad de



ruptura será de 6kA, para interruptores de hasta 150A y de 10kA para calibres superiores, de conformidad a la norma IEC 60898 o equivalente, y la unidad de disparo magnético, no regulable, deberá actuar entre 5 y 10 veces la corriente nominal (Curva C), Los bornes serán del tipo de jaula con conectores a tornillos y estarán debidamente protegidos. Serán aptos para su montaje sobre riel DIN, simétrico de 35mm. Los interruptores llevarán grabados en forma indeleble en la parte frontal de su cuerpo: el calibre, la tensión nominal, la capacidad de ruptura y demás datos estipulados según normas. El contratista deberá presentar muestra a la fiscalía para su aprobación.

| 10.2 | Disyuntor diferencial en tablero general de 3x150A | Unid. | Tendrán una sensibilidad de 30mA, detectando las corrientes residuales con componente alterno y continuo. Funcionamiento de -25 °C a +40 °C. Los bornes serán del tipo de jaula con conectores a tornillos y estarán debidamente protegidos. Serán aptos para su montaje sobre riel DIN, simétrico de 35mm. Los disyuntores llevarán grabados en forma indeleble en la parte frontal de su cuerpo: el calibre, la tensión nominal, la capacidad de ruptura y demás datos estipulados según normas. El contratista deberá presentar muestra a la fiscalía para su aprobación

| 10.3 | Alimentación aérea desde puesto de distribución a tablero general /4x50mm2 preensamblado, con postes de H° de 8m. De altura cada 50m | ML | La línea de alimentación, que va desde el puesto de distribución, hasta el tablero general, se realizará en forma aérea, con conductores pre ensamblado de 4x50mm2, con postes de hormigón de 8m. de altura, colocados con una separación máxima de 50m. entre sí. Los datos aportados en los cómputos fueron obtenidos mediante un pre-dimensionamiento de las partes que componen la instalación. Es obligación del contratista realizar el cálculo de carga e iluminación correspondiente a los circuitos que alimentará el tablero seccional, estos serán verificados y aprobados por la fiscalización previa a la ejecución de los mismos

| 10.4 | Tablero general metálico riel DIN para tierra y neutro de 12 conexiones cada una, con barras aisladas para cada conexión de fase | Unid. | Será un tablero del tipo rielera, ubicado en el interior de la obra, en el sitio indicado en el plano técnico respectivo. El tamaño es de 70cm x 50cm, previéndose unos lugares para posible ampliación el cual será definido por la fiscalización. El tablero será de chapa metálica protegida con pintura anticorrosiva. En el mismo se deberá instalar una bornera para neutro con soporte para riel para 12 conexiones color azul, así mismo una bornera para tierra con soporte para riel para 12 conexiones color verde, no se permitirá barrado cobre desnudo en ninguno de los casos. Las barras de conexión de cada fase deben ser aisladas, NO SEACEPTARÁ BARRAS SIN AISLACIÓN DENTRO DEL TABLERO. El dimensionamiento de las llaves de corte correrá por cuenta del oferente. El cableado en el interior del tablero deberá ser prolija, con adecuado ordenamiento y etiquetado. Se exige que cada circuito cuente con cable de fase, neutro y de protección (tierra para el caso que sea requerido) de igual sección de discurran por la misma canalización, no se permitirá la utilización de un cable neutro para más de un circuito. Los conductores de la instalación deberán ser fácilmente identificables, especialmente el neutro y el de protección; se les puede reconocer por los colores de sus aislamientos o incluyendo inscripciones sobre los mismos. El color amarillo- verde a rayas se reserva para el conductor de protección y el azul-claro para el neutro. Para los conductores de fase se utiliza el negro o marrón en los circuitos monofásicos y además de estos dos, el color blanco y/o gris en los circuitos trifásicos. EL COLOR DE LOS CABLES DECONEXIÓN DE NEUTRO Y DE PUESTA A TIERRA NO SE PERMITIRÁ QUE SEAN DISTINTOS AL INDICADO EN ESTAS ESPECIFICACIONES. No se puede utilizar un mismo conductor neutro para varios circuitos independientes. La conexión de los interruptores (TM) unipolares se debe hacer siempre sobre el conductor de fase, nunca sobre el neutro. Las conexiones entre conductores se deberán realizar exclusivamente en el interior de cajas apropiadas (de conexión, de llave, de tablero), de manera tal que la tapa de la misma pueda ser colocada sin dificultad y sin que haya que acomodar los conductores dentro de las citadas cajas en forma que pueda dañarse su aislación o afectarse el empalme o derivación. Se proveerán las llaves, a riel, previa muestra y aprobación de la fiscalización.

| 10.5 | Circuitos para luces y tomas | Unid | Correspondiente a un circuito de luces y tomas determinado en el plano técnico respectivo. Su ubicación, cableado y capacidad de carga, estará definido en los planos técnicos que el fiscal deberá aprobar previamente a su ejecución. Los circuitos de las tomas de corriente y de la iluminación serán totalmente independientes. Los circuitos de iluminación tendrán una carga máxima de 2.200 W y serán protegidos con disyuntor termo magnético de 10A. La sección del circuito deberá ser de 2mm2 en el tronco y de 1mm2 en los ramales del circuito, respetando siempre el código de colores para los circuitos; celeste para Neutro y Marrón, Blanco, Amarillo o negro para Fase. Los circuitos de tomas de corriente tendrán una carga máxima de 4.400 W y serán protegidos con disyuntor termo magnético de 20A. La sección del circuito deberá ser de 4mm2 en el tronco y de 2mm2 en los ramales del circuito, respetando siempre el código de colores para los circuitos; celeste para Neutro y Marrón, Blanco, Amarillo o Negro para Fase. El cableado será del tipo embutido con caño corrugado, a una altura aproximada de 1,30m desde el nivel de piso terminado. Los conductores a ser utilizados dentro del proyecto deberán estar contruidos en cobre electrolítico blando, cuya resistividad no será mayor que 17, 241Ohm.mm2/km, a 20°C, todas las secciones son nominales. Los conductores deberán llevar grabados en forma indeleble sobre su aislamiento: el nombre del fabricante, la tensión nominal en Volt, la sección en mm2 y demás datos estipulados según normas.

| 10.6 | Circuitos monofásicos para AA (no incluye provisión ni colocación de equipos) | Unid | Circuitos trifásicos independientes con su correspondiente llave de corte termo-magnética y toma corriente con dispositivo a tierra. Todos los circuitos de los equipos de climatización serán realizados con cables multifilares de 4mm2, si la distancia desde el tablero correspondiente hasta el equipo no supera 30 (treinta) metros de distancia, si supera dicha distancia deberá realizarse con cable multifilar de 6mm2, respetando siempre el código de colores; celeste para el Neutro y Marrón, Blanco, Amarillo o Negro para Fase. Los conductores a ser utilizados dentro del proyecto deberán estar contruidos en cobre electrolítico blando, cuya resistividad no será mayor que 17, 241Ohm.mm2/km, a 20°C, todas las secciones son nominales. Los conductores deberán llevar grabados en forma indeleble sobre su aislamiento: el nombre del fabricante, la tensión nominal en Volt, la sección en mm2 y demás datos estipulados según normas

| 10.7 | Circuitos trifásicos para AA (no incluye provisión ni colocación de equipos) | Unid | Circuitos trifásicos independientes con su correspondiente llave de corte termo-magnética y toma corriente con dispositivo a tierra. Todos los circuitos de los equipos de climatización serán realizados con cables multifilares de 4mm2, si la distancia desde el tablero correspondiente hasta el equipo no supera 30 (treinta) metros de distancia, si supera dicha distancia deberá realizarse con cable multifilar de 6mm2, respetando siempre el código de colores; celeste para el Neutro y Marrón, Blanco, Amarillo o Negro para Fase. Los conductores a ser utilizados dentro del proyecto deberán estar contruidos en cobre electrolítico blando, cuya resistividad no será mayor que 17, 241Ohm.mm2/km, a 20°C, todas las secciones son nominales. Los conductores deberán llevar grabados en forma indeleble sobre su aislamiento: el nombre del fabricante, la tensión nominal en Volt, la sección en mm2 y demás datos estipulados según normas.

| 10.8 | Bocas de luces | Unid | Corresponden a las cajas cableadas para luces, correspondiente a un circuito de luces y tomas determinado en el plano técnico respectivo. Su ubicación, altura y capacidad de carga, estará definido por los cálculos eléctricos que el fiscal deberá aprobar previamente. Serán de una capacidad de 16Amp y apropiadas para montar en cajas rectangulares

| 10.9 | Bocas de tomacorriente universal | Unid | Corresponden a las cajas cableadas para tomas, correspondiente a un circuito de luces y tomas determinado en el plano técnico respectivo. Su ubicación, altura y capacidad de carga, estará definido por los cálculos eléctricos que el fiscal deberá aprobar previamente. Serán de una capacidad de 16Amp y apropiadas para montar en cajas rectangulares

| 10.10 | Bocas de tomacorriente tipo schuko | Unid | Corresponden a las cajas cableadas para tomas tipo schuko, correspondiente a un circuito de luces y tomas determinado en el plano técnico respectivo. Su ubicación, altura y capacidad de carga, estará definido por los cálculos eléctricos que el fiscal deberá aprobar previamente. Serán de una capacidad de 16Amp y apropiadas para montar en cajas rectangulares

| 10.11 | Provisión y colocación de artefactos led de adosar de 25W | Unid | La disposición estará definida en los planos técnicos respectivos. Los artefactos serán de 25 watts. Estos artefactos serán del tipo led de adosar, cuadrados, luz fría.

| 10.12 | Provisión y colocación de artefactos led de adosar de 50W | Unid | La disposición estará definida en los planos técnicos respectivos. Los artefactos serán de 50 watts. Estos artefactos serán del tipo led de adosar, cuadrados, luz fría.

| 10.13 | Provisión y colocación de artefactos tipo tortuga oval de adosar de 1x100 para exterior con fotocélula | Unid | Se refiere a la dotación e instalación de artefactos de iluminación tipo tortuga oval adosados a la pared, con garantía de calidad. Los artefactos deberán ser de tamaño suficiente para albergar inclusive lámparas de bajo consumo, con fotocélula incorporada, para encendido y apagado automático. Deberán ser presentados artefactos de muestra, los cuales serán aprobados por el fiscal de obras, y colocados en los lugares y disposición que indiquen los planos respectivos.

| 10.14 | Provisión y colocación de alumbrado público led 150W luz neutra IP65 220 - 240 V, incluye poste de hormigón y brazo metálico de 11/4", con fotocélula incorporada | Unid | Poste de hormigón: Los mismos serán de hormigón prefabricado de 8 metros de altura, debiendo estar macizada en el terreno a un metro de profundidad y deberán ir niveladas y alineada entre sí. Provisión y montaje de alumbrado: Deberá ser con brazo metálico de 1 1/4, Luminaria publica de acero,

10.15 | Registro eléctrico de 0,60x0,60m | Unid | El fondo de las cámaras de inspección estará formado por una banquina de hormigón simple de 15cm. De espesor, sobre la que se dispondrán los caños de entrada y salida, colocados en su posición definitiva. Después de efectuada la primera prueba hidráulica de las cañerías se se procederá a levantar las paredes que serán de 15cm. de espesor, de ladrillos comunes asentados con mortero 1:3 de cemento y de arena gruesa, revocadas interiormente con un mortero similar con terminación mediante alisado de cemento puro. Las cámaras tendrán como dimensiones internas libres, las indicadas en los planos

obra de carpintería que durante el plazo de garantía de obra llegara a alabearse, hincharse, resecarse o apolillarse, será arreglada o cambiada por el Contratista a sus expensas. Las piezas tendrán un porcentaje mínimo de humedad, condición a ser controlada por la Fiscalización cuando lo crea conveniente. Si no se cumple este requisito, las mismas serán rechazadas y retiradas de la obra por el Contratista. Los marcos, así como los correspondientes contramarcos, en todos los casos, serán de madera de lapacho, según lo indicado en los planos o las especificaciones técnicas de la obra. Los marcos tendrán la escuadría indicada en los planos, amurados con 3 (tres) tirafondos de 3/8" x 5" a cada lado, con mortero 1:4 (cemento arena lavada). Cada marco será entregado con 2 (dos) manos de aceite de lino triple cocido. Las hojas se ejecutarán de acuerdo al detalle del plano respectivo, en madera de cedro, y con travesaños interiores espaciados 15cm unos de otros formando la estructura interior de soporte denominada "panal de abejas". Los listones deberán ser encolados en forma tal, que la disposición de sus fibras anule los esfuerzos individuales de cada uno de ellos y se dispondrán tacos de refuerzos en las zonas de cerraduras y fichas. Terminada la estructura resistente se la cepillará y preparará en forma conveniente, a fin de uniformarla en espesor y obtener un buen encolado de las chapas de terciado. Los tapacantos, superior y laterales, medirán de 1 a 3cm como mínimo. El espesor de la puerta será de 45mm. Irá montada con 3 (tres) fichas reversibles reforzadas de 5 (cinco) agujeros. La cara exterior será de terciada de cedro de 4 a 5mm de espesor y cantonera maciza de cedro de 40mm. El terciado será de una sola pieza, perfectamente encolado y prensado, completamente plano, sin alabeos o deformaciones por deficiente apilado o empaque, no se admitirán añadiduras, ya sea en largo o en ancho, para obtener la dimensión requerida por cada elemento o estructura.

| 14.3 | Puerta placa de cedro de 0,80x2,10 con marco | Unid | El Contratista ejecutará los trabajos conforme a su fin, verificando la resistencia y la rigidez de cada elemento. Toda modificación del diseño original deberá contar con la aprobación de la Fiscalización. Todas las maderas que se empleen en los trabajos de carpintería serán, en todos los casos, sanas, bien secas, de fibras rectas y carecerán de alburas o sámagos, grietas, nudos, o de cualquier otro defecto. Las maderas duras tendrán fibras derechas, sin fallas, agujeros o nudos defectuosos en las caras aparentes. Las piezas deberán ser todas elegidas sin manchas, añadiduras, obturaciones ni taponamientos de naturaleza alguna, carentes de resina, con color y veta perfectamente uniformes en cada estructura. Las maderas se labrarán con el mayor cuidado, las ensambladuras se harán con esmero, debiendo resultar suaves al tacto y sin vestigios de aserrados o depresiones, las aristas bien rectilíneas y sin encalladuras. Las partes móviles se colocarán de manera tal que giren o se muevan sin tropiezos y con un juego máximo de 3mm. Toda la obra de carpintería que durante el plazo de garantía de obra llegara a alabearse, hincharse, resecarse o apolillarse, será arreglada o cambiada por el Contratista a sus expensas. Las piezas tendrán un porcentaje mínimo de humedad, condición a ser controlada por la Fiscalización cuando lo crea conveniente. Si no se cumple este requisito, las mismas serán rechazadas y retiradas de la obra por el Contratista. Los marcos, así como los correspondientes contramarcos, en todos los casos, serán de madera de lapacho, según lo indicado en los planos o las especificaciones técnicas de la obra. Los marcos tendrán la escuadría indicada en los planos, amurados con 3 (tres) tirafondos de 3/8" x 5" a cada lado, con mortero 1:4 (cemento arena lavada). Cada marco será entregado con 2 (dos) manos de aceite de lino triple cocido. Las hojas se ejecutarán de acuerdo al detalle del plano respectivo, en madera de cedro, sin gusanera y buena terminación. Los listones deberán ser encolados en forma tal, que la disposición de sus fibras anule los esfuerzos individuales de cada uno de ellos y se dispondrán tacos de refuerzos en las zonas de cerraduras y fichas. Terminada la estructura resistente se la cepillará y preparará en forma conveniente, a fin de uniformarla en espesor y obtener un buen encolado de las chapas de terciado. Los tapacantos, superior y laterales, medirán de 1 a 3cm como mínimo. El espesor de la puerta será de 45mm. Irá montada con 3 (tres) fichas reversibles reforzadas de 5 (cinco) agujeros. La cara exterior será de terciada de cedro de 4 a 5mm de espesor y cantonera maciza de cedro de 40mm. El terciado será de una sola pieza, perfectamente encolado y prensado, completamente plano, sin alabeos o deformaciones por deficiente apilado o empaque, no se admitirán añadiduras, ya sea en largo o en ancho, para obtener la dimensión requerida por cada elemento o estructura.

| 14.4 | Puerta placa de cedro de 0,70x2,10 con marco | Unid | El Contratista ejecutará los trabajos conforme a su fin, verificando la resistencia y la rigidez de cada elemento. Toda modificación del diseño original deberá contar con la aprobación de la Fiscalización. Todas las maderas que se empleen en los trabajos de carpintería serán, en todos los casos, sanas, bien secas, de fibras rectas y carecerán de alburas o sámagos, grietas, nudos, o de cualquier otro defecto. Las maderas duras tendrán fibras derechas, sin fallas, agujeros o nudos defectuosos en las caras aparentes. Las piezas deberán ser todas elegidas sin manchas, añadiduras, obturaciones ni taponamientos de naturaleza alguna, carentes de resina, con color y veta perfectamente uniformes en cada estructura. Las maderas se labrarán con el mayor cuidado, las ensambladuras se harán con esmero, debiendo resultar suaves al tacto y sin vestigios de aserrados o depresiones, las aristas bien rectilíneas y sin encalladuras. Las partes móviles se colocarán de manera tal que giren o se muevan sin tropiezos y con un juego máximo de 3mm. Toda la obra de carpintería que durante el plazo de garantía de obra llegara a alabearse, hincharse, resecarse o apolillarse, será arreglada o cambiada por el Contratista a sus expensas. Las piezas tendrán un porcentaje mínimo de humedad, condición a ser controlada por la Fiscalización cuando lo crea conveniente. Si no se cumple este requisito, las mismas serán rechazadas y retiradas de la obra por el Contratista. Los marcos, así como los correspondientes contramarcos, en todos los casos, serán de madera de lapacho, según lo indicado en los planos o las especificaciones técnicas de la obra. Los marcos tendrán la escuadría indicada en los planos, amurados con 3 (tres) tirafondos de 3/8" x 5" a cada lado, con mortero 1:4 (cemento arena lavada). Cada marco será entregado con 2 (dos) manos de aceite de lino triple cocido. Las hojas se ejecutarán de acuerdo al detalle del plano respectivo, en madera de cedro, sin gusanera y buena terminación. Los listones deberán ser encolados en forma tal, que la disposición de sus fibras anule los esfuerzos individuales de cada uno de ellos y se dispondrán tacos de refuerzos en las zonas de cerraduras y fichas. Terminada la estructura resistente se la cepillará y preparará en forma conveniente, a fin de uniformarla en espesor y obtener un buen encolado de las chapas de terciado. Los tapacantos, superior y laterales, medirán de 1 a 3cm como mínimo. El espesor de la puerta será de 45mm. Irá montada con 3 (tres) fichas reversibles reforzadas de 5 (cinco) agujeros. La cara exterior será de terciada de cedro de 4 a 5mm de espesor y cantonera maciza de cedro de 40mm. El terciado será de una sola pieza, perfectamente encolado y prensado, completamente plano, sin alabeos o deformaciones por deficiente apilado o empaque, no se admitirán añadiduras, ya sea en largo o en ancho, para obtener la dimensión requerida por cada elemento o estructura.

| 14.5 | Contramarcos de cedro | ML | Madera de cedro, sección ½ x 2 completamente plano, sin alabeos o deformaciones por deficiente apilado

## 15 - VIDRIOS / ESPEJOS

| 15.1 | Ventana de cristal templado de 8mm | M2 | Todos los vidrios a ser proveídos no deberán presentar defectos de transparencia como burbujas. Puntos brillantes, puntos finos, desvitrificados Los paños proyectantes serán de cristal templado color bronce de 8mm.

| 15.2 | Puerta de vidrio templado de 10mm, incluye frenos herrajes y manijones | M2 | Puerta de vidrio templado de 10mm incluye freno, herrajes y manijones, serán de cara perfectamente paralela e índice de refracción constante en toda la superficie. No serán admitidos ningún defecto ni deformación de la imagen o desviación de los rayos luminosos desde cualquier Angulo de visión.

| 15.3 | Paño fijo de vidrio templado de 10mm | M2 | Todos los vidrios a ser proveídos no deberán presentar defectos de transparencia como burbujas. Puntos brillantes, puntos finos, desvitrificados Los paños fijos serán de cristal templado color bronce de 8mm, y de 10mm de espesor. Así como los corredizos con perfilarias y respectivos accesorios.

| 15.4 | Espejos de 4mm. Baños | M2 | Consiste en la provisión y colocación de espejos de 4mm., incoloros. En todos los casos los cristales serán con cantos rectos y lisos, sin manchas y otros defectos que se puedan presentar. Deberán a exponerse muestras a la fiscalía para su aprobación

## 16 - EQUIPOS DE AIRE ACONDICIONADO

| 16.1 | Aire acondicionado de 60.000 BTU tipo multi split | Unid | Provisión, instalación y puesta en marcha de Acondicionador de Aire de 60.000 BTU tipo Split PISO/TECHO frío/calor. Equipo Tipo Inverter. Alta Eficiencia. Energética: etiqueta A (A+++ , A++ , A+). Bajo nivel de ruido Encendido/Apagado automático Deshumidificador, temporizador programable, filtro de unidad evaporadora lavable de tejido sintético. Encendido automático, luego de un corte de energía. Compresor hermético rotativo trifásico de alta eficiencia y bajo consumo de energía. Condensador horizontal Tipo de Gas: No debe contener Sustancias Agotadoras de la Capa de Ozono (SAO) R-410A o de acuerdo a disponibilidad en el mercado de sustancias de bajo potencial de calentamiento atmosférico R-32 o equivalente, pre instalado para el kit de instalación. Kit de instalación: incluye caños de cobre como mínimo de 3 metros, cinta terminal, aislante térmico (rubatex) y ménsulas para UE y UC. Filtro de aire antibacteriano. Control Remoto. Garantía de Fábrica de 1 año como mínimo de todo el sistema. Para la instalación y puesta en marcha los técnicos que realizarán el trabajo deben contar con Certificación Laboral en la Norma NP 49 001 11 Manejo de sustancias refrigerantes emitido por el ONC-INTN

| 16.2 | Aire acondicionado de 60.000 BTU tipo cassette | Unid | Provisión, instalación y puesta en marcha de Acondicionador de Aire de 60.000 BTU tipo Split CASSETTE frío/calor. Equipo Tipo Inverter. Alta Eficiencia. Energética: etiqueta A (A+++ , A++ , A+). Bajo nivel de ruido. Encendido/Apagado automático Deshumidificador, temporizador programable, filtro de unidad evaporadora lavable de tejido sintético. Encendido automático, luego de un corte de energía.



Compresor hermético rotativo trifásico de alta eficiencia y bajo consumo de energía. Tipo de Gas: No debe contener Sustancias Agotadoras de la Capa de Ozono (SAO) R-410A o de acuerdo a disponibilidad en el mercado de sustancias de bajo potencial de calentamiento atmosférico R-32 o equivalente, pre instalado para el kit de instalación. Kit de instalación: incluye caños de cobre como mínimo de 3 metros, cinta terminal, aislante térmico (rubatex) y ménsulas para UE y UC. Filtro de aire antibacteriano. Control Remoto. Garantía de Fábrica de 1 año como mínimo de todo el sistema. Para la instalación y puesta en marcha los técnicos que realizarán el trabajo deben contar con Certificación Laboral en la Norma NP 49 001 11 Manejo de sustancias refrigerantes emitido por el ONC-INTN

| 16.3 | Aire acondicionado de 18.000 BTU tipo multi split | Unid | Provisión, instalación y puesta en marcha de Acondicionador de Aire de 18.000 BTU tipo Split de pared frío/calor. Equipo Tipo Inverter. Alta Eficiencia. Energética: etiqueta A (A+++, A++, A+). Bajo nivel de ruido. Encendido/Apagado automático Deshumidificador, temporizador programable, filtro de unidad evaporadora lavable de tejido sintético. Encendido automático, luego de un corte de energía. Compresor hermético rotativo monofásico de alta eficiencia y bajo consumo de energía. Tipo de Gas: No debe contener Sustancias Agotadoras de la Capa de Ozono (SAO) R-410A o de acuerdo a disponibilidad en el mercado de sustancias de bajo potencial de calentamiento atmosférico R-32 o equivalente, pre instalado para el kit de instalación. Kit de instalación: incluye caños de cobre como mínimo de 3 metros, cinta terminal, aislante térmico (rubatex) y ménsulas para UE y UC. Filtro de aire antibacteriano. Control Remoto. Garantía de Fábrica de 1 año como mínimo de todo el sistema. Para la instalación y puesta en marcha los técnicos que realizarán el trabajo deben contar con Certificación Laboral en la Norma NP 49 001 11 Manejo de sustancias refrigerantes emitido por el ONC-INTN

## 17 - PINTURA

Los trabajos de pintura en general se ejecutarán observando las más rigurosas reglas que permitan obtener un perfecto acabado. Antes de comenzar cualquier pintura, las obras a tratar deberán limpiarse prolijamente y prepararse en la forma que, para cada caso, se requiera según las respectivas especificaciones. Sin perjuicio de otras prescripciones que pudieran corresponder, en este ítem se estipulan normas de aplicación, comunes a todos los casos para la ejecución de los trabajos de pintura, las que se complementan con los tratamientos particulares especificados más adelante. Deberá efectuarse el barrido de cada local o ambiente, antes de dar comienzo a cualquier tarea de pintura. Los defectos que pudiera presentar cualquier estructura serán corregidos y no se admitirá el empleo de pintura espesa para disimular imperfecciones. En consecuencia, se tomarán rigurosas precauciones para impedir el deterioro de pisos o de cualquier estructura, recomendándose muy especialmente lo referente a la protección de paramentos aparentes de ladrillos. Concluidos los trabajos, se retocarán cuidadosamente aquellas partes que así lo requieran a juicio exclusivo de la Fiscalización

| 17.1 | Al látex interior de paredes c/ enduido | M2 | En todas las superficies que deban pintarse al látex interior, previa aplicación de enduido interior, se aplicarán dos manos sucesivas y cuidadosamente lijadas de blanqueo para conseguir un aceptable relleno de los poros del revoque. Luego se pasará una mano de fijador diluido en aguarrás, para posteriormente aplicar dos manos como mínimo, de látex para exteriores o interiores según se especifique. Para las superficies en donde es requerido el uso de enduido, dar una mano de fijador diluido con aguarrás, con la proporción necesaria para que una vez seco quede mate. Hacer una aplicación de enduido plástico al agua para eliminar las imperfecciones, siempre en sucesivas capas delgadas. Una vez seca, lijar con lija adecuada al caso. Quitar en seco el polvo resultante de la operación anterior. Aplicar las manos de pintura al látex que fuera menester para su correcto acabado. La primera se aplicará diluida 150% con agua y las manos siguientes se rebajarán, según la absorción de las superficies. Antes de aplicarse la pintura deberá limpiarse perfectamente la superficie donde se aplicaran, y protegerse los elementos de los alrededores con métodos adecuados. Deberán limpiarse inmediatamente los sitios ensuciados durante los trabajos de pintura. Las superficies revocadas deberán ser reparadas, limpiadas y raspadas prolijamente con lijas de grano medio. El color y las tonalidades serán indicados por la fiscalización Los trabajos se realizarán de acuerdo a las reglas del arte, debiendo todas las superficies ser limpiadas perfectamente y preparadas en forma conveniente, antes de recibir las sucesivas manos de pinturas (dos manos). Las pinturas serán de las marcas y tipos que se indiquen en cada caso, no admitiéndose sustitutos ni mezclas de clase alguna con pinturas de diferentes calidades. Látex: La pintura látex blanca contará con la aprobación de la Fiscalización antes de su aplicación

| 17.2 | Al látex exterior de paredes c/ enduido | M2 | En todas las superficies que deban pintarse al látex exterior, previa aplicación de enduido exterior, se aplicarán dos manos sucesivas y cuidadosamente lijadas de blanqueo para conseguir un aceptable relleno de los poros del revoque. Luego se pasará una mano de fijador diluido en aguarrás, para posteriormente aplicar dos manos como mínimo, de látex para exteriores o interiores según se especifique. Para las superficies en donde es requerido el uso de enduido, dar una mano de fijador diluido con aguarrás, con la proporción necesaria para que una vez seco quede mate. Hacer una aplicación de enduido plástico al agua para eliminar las imperfecciones, siempre en sucesivas capas delgadas. Una vez seca, lijar con lija adecuada al caso. Quitar en seco el polvo resultante de la operación anterior. Aplicar las manos de pintura al látex que fuera menester para su correcto acabado. La primera se aplicará diluida 150% con agua y las manos siguientes se rebajarán, según la absorción de las superficies. Antes de aplicarse la pintura deberá limpiarse perfectamente la superficie donde se aplicaran, y protegerse los elementos de los alrededores con métodos adecuados. Deberán limpiarse inmediatamente los sitios ensuciados durante los trabajos de pintura. Las superficies revocadas deberán ser reparadas, limpiadas y raspadas prolijamente con lijas de grano medio. El color y las tonalidades serán indicados por la fiscalización Los trabajos se realizarán de acuerdo a las reglas del arte, debiendo todas las superficies ser limpiadas perfectamente y preparadas en forma conveniente, antes de recibir las sucesivas manos de pinturas (dos manos). Las pinturas serán de las marcas y tipos que se indiquen en cada caso, no admitiéndose sustitutos ni mezclas de clase alguna con pinturas de diferentes calidades. Látex: La pintura látex blanca contará con la aprobación de la Fiscalización antes de su aplicación.

| 17.3 | Al esmalte sintético de aberturas | M2 | Deberán eliminarse perfectamente polvo, aceite, y otras impurezas. Las pinturas se aplicarán con brochas, teniendo especial cuidado en los encuentros de dos colores, evitando derrames, burbujas u otros defectos. El color y las tonalidades serán indicados por la fiscalización. Deberán limpiarse inmediatamente los sitios ensuciados durante los trabajos de pintura.

| 17.4 | Al esmalte sintético de canaletas y bajadas | M2 | Se pintarán todos los elementos metálicos y de pvc especificados, de la siguiente forma: Deberán eliminarse perfectamente el polvo, aceite, oxidación y otras impurezas las pinturas se aplicarán con brochas, teniendo especial cuidado en los encuentros de dos colores, evitando derrames, burbujas u otros defectos. Se aplicarán dos manos de pintura anticorrosiva. Salvo casos especiales se exigirá al fabricante que sea entregada la carpintería en obra pintada con una mano de anticorrosivo, después de procederse a su colocación definitiva, se lijarán aplicando a continuación una segunda mano de anticorrosivo

| 17.5 | A la silicona en muros de ladrillos a la vista | M2 | Los paramentos de ladrillos a la vista serán protegidos con silicona sobre una base de sellador, para evitar la absorción de humedad en los mismos. Previamente se realizará sobre la superficie una limpieza de cualquier residuo o suciedad, mediante un lijado fino y ácido muriático para eliminar cualquier aceite o grasa adherida a la superficie que impida la correcta penetración de la silicona de protección

| 17.6 | Al esmalte sintético de baranda metálica | ML | Se pintarán todos los elementos metálicos y de pvc especificados, de la siguiente forma: Deberán eliminarse perfectamente el polvo, aceite, oxidación y otras impurezas las pinturas se aplicarán con brochas, teniendo especial cuidado en los encuentros de dos colores, evitando derrames, burbujas u otros defectos. Se aplicarán dos manos de pintura anticorrosiva. Salvo casos especiales se exigirá al fabricante que sea entregada la carpintería en obra pintada con una mano de anticorrosivo, después de procederse a su colocación definitiva, se lijarán aplicando a continuación una segunda mano de anticorrosivo

## 18 - LIMPIEZA PERIÓDICA Y FINAL DE OBRA

| 18.1 | Limpieza periódica y final de obra | Unid | Es responsabilidad exclusiva del Contratista, mantener la obra permanentemente limpia de escombros y todo desperdicio que se ocasione durante el proceso de construcción. Los desperdicios no podrán mantenerse en el sector de influencia de la obra por más de 24hs, siendo el fiscal el responsable de hacer cumplir esta disposición. Antes de la recepción definitiva de la obra, el Contratista entregará la obra y sus zonas de influencia perfectamente limpia, debiendo realizar todas las reparaciones que durante la construcción hayan sido ocasionadas a las obras y terrenos aledaños. La fiscalización será la encargada de la verificación de dichos trabajos y la aprobación de los mismos

| 18.2 | Limpieza y retiro de escombros/Contenedores | Unid | Es responsabilidad exclusiva del contratista, mantener la obra permanentemente limpia de escombros y todo desperdicio que se ocasione durante el proceso de construcción, Deberá proveer contenedores donde se irán depositando los escombros y desechos de la obra, que se repondrán una vez que estén llenos, previa verificación de la fiscalización.

## Normas y criterios técnicos de accesibilidad al medio físico

Estas Normas Paraguayas de Accesibilidad al Medio Físico fueron elaboradas por la CTN 45 ACCESIBILIDAD Subcomité Accesibilidad al Medio Físico, y aprobadas por el Instituto Nacional de Tecnología, Normalización y Metrología (INTN). Se encuentran publicadas en el Portal de Contrataciones Públicas ([www.contrataciones.gov.py](http://www.contrataciones.gov.py)), vínculo Marco Legal/Documentos de Interés, desde donde podrán ser descargadas.

Las normas de accesibilidad que serán aplicadas deben incluirse en la Lista de Cantidades (Cómputo métrico) del Formulario de Oferta para permitir su cotización en conjunto con las obras objeto del contrato.

En el marco de la política de Compras Públicas Sustentables, cuyo fundamento radica en la consideración de prevalencia del impacto ambiental y social al momento de llevar adelante una contratación pública, las contratantes deberán establecer la inclusión de las Normas Técnicas en los pliegos de bases y condiciones para las contrataciones que tengan por objeto una obra nueva (Ej.: construcción de edificios, hospitales, escuelas, plazas, calles, y todas las obras que comprendan espacios de uso público, etc.)

En las contrataciones de servicios de reparación y mantenimiento de edificios, así como en la restauración de edificios históricos podrán aplicarse las Normas de Accesibilidad en la medida que razonablemente puedan ser admitidas.

El cumplimiento de estas normas en la ejecución de los trabajos deberá ser exigido a los contratistas, y para el efecto, se tomarán como referencia las Normas de Accesibilidad de las Personas al Medio Físico elaboradas por el Comité Técnico de Normalización CTN 45 Accesibilidad, del Instituto Nacional de Tecnología, Normalización y Metrología (INTN).

## Requisitos de carácter ambiental – CPS

La obra debe ser ejecutada por el contratista principal y los subcontratistas en su caso, teniendo en cuenta la legislación vigente en materia ambiental, y las evaluaciones, licencias, autorizaciones, permisos, según corresponda, con el fin de que la misma cause impacto negativo mínimo directo o indirecto al medio ambiente.

Se entiende por impacto negativo todo el conjunto de alteraciones directas e indirectas provocadas por las actividades humanas sobre el medio físico, biótico, socio-económico, cultural, histórico y antropológico y que resulten costos sociales para el Estado y una disminución de la calidad de vida de la población en la que se va a ejecutar la obra.

La obra consiste en la CONSTRUCCION DE LA CANTINA DE LA FP - UNA, que cuenta con la Resolución DGCCARN N° 143/2025.

## Identificación de la unidad solicitante y justificaciones

En este apartado la convocante deberá indicar los siguientes datos:

- Identificar el nombre, cargo y la dependencia de la Institución de quien solicita el procedimiento de contratación a ser publicado: Arq. Quintin Fernández , Fiscal de Obras
- Justificación de la necesidad que se pretende satisfacer mediante la contratación a ser realizada: El proyecto consiste en la Construcción de la Cantina de la FP-UNA , a fin de contar con un espacio para los alumnos y funcionarios y cumplir con la Misión Institucional la de formar profesionales competentes, innovadores, éticos, socialmente responsables y comprometidos con el desarrollo sostenible del país, en las áreas de las ciencias aplicadas y de gestión, a través de programas académicos con calidad educativa, mediante la integración de la docencia, la investigación y la extensión.
- Justificación de la planificación: se trata de un procedimiento de contratación que responde a una necesidad temporal.
- Justificación de las especificaciones técnicas establecidas: las especificaciones técnicas, cómputo métrico, cronograma de obras fueron realizados por técnicos idóneos y cumpliendo con las necesidades de la institución. .

## Planos y diseños

Para la presente contratación se pone a disposición los siguientes planos o diseños:

Los planos están disponibles en el Portal de Contrataciones Públicas, asimismo podrán ser retirados en la UOC en formato digital. Resolucion IMSL N° 1461/2025 de la Municipalidad de San Lorenzo.

Los planos de la obra con la respectiva aprobación municipal se encuentran publicados en el SICP junto con el expediente del llamado.

Se entregará al contratista en forma gratuita, un (1) ejemplar de los planos que a su vez será publicado en el SICP con la convocatoria de la contratación. El contratista se encargará de obtener, por su cuenta, todos los demás ejemplares que pudiese necesitar. El contratista no podrá utilizar para otros fines distintos a los del contrato, ni comunicar a terceros los planos, especificaciones y demás documentos presentados por la contratante, excepto si ello se considera estrictamente necesario para la ejecución del contrato.

La contratante es responsable por la obtención y entrega de los planos al contratista antes de la expedición de la orden de inicio de los trabajos, conforme a las disposiciones municipales vigentes y toda otra aprobación necesaria para el inicio de la ejecución de las obras.

El atraso de parte de la contratante en la entrega de los planos prorrogará en igual forma el inicio de la ejecución de las obras.

El contratista deberá tener en la zona de obras un (1) ejemplar de los planos, variaciones o cualquier otra comunicación que se realice en virtud del contrato, realizados por él de acuerdo con las condiciones previstas en los párrafos precedentes o recibidos de la contratante para que pueda ser verificado y utilizado por el fiscal de obra. Cuando la obra requiera medidas de mitigación de riesgo como resultado de la evaluación de impacto ambiental, el documento que las contenga deberá estar disponible en el sitio de obras.

La contratante tendrá derecho de acceder a cualquier documentación relacionada con la obra que se encuentre en la zona de obras.

El contratista deberá notificar al fiscal de obra por escrito, con copia a la contratante, cuando la planeación o ejecución de las obras pudiera retrasarse o interrumpirse, como consecuencia de que el fiscal de obra o la contratante no presentaran en un plazo razonable los planos que están obligados a enviar al contratista conforme al contrato. La notificación del contratista debe precisar las características y fechas de entrega de dichos planos.

Si los retrasos de la contratante o del fiscal de obra en la entrega de los planos o presentación de las instrucciones resultaran en perjuicio del contratista, este último tendrá derecho a indemnización por este perjuicio.

## Periodo de construcción, lugar y otros datos

La obra a ser realizada será conforme a lo siguiente:

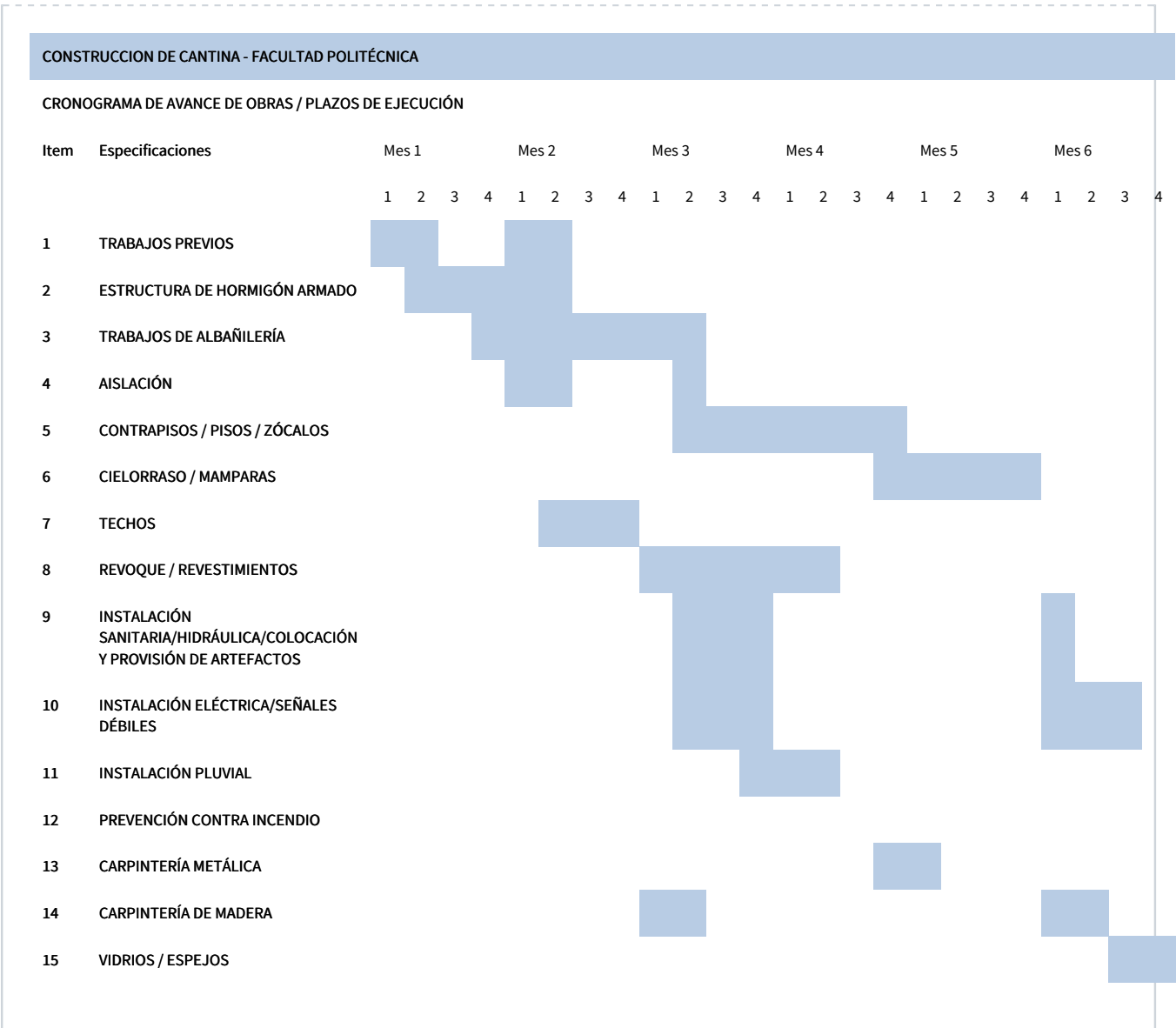

16 EQUIPOS DE AIRE ACONDICIONADO

17 PINTURA

18 LIMPIEZA PERIÓDICA Y FINAL DE OBRA

El periodo de construcción de ésta obra: Plazo máximo de 180 (ciento ochenta) días calendarios a partir de la recepción de la orden de inicio de obra.

Lugar: Facultad Politécnica de la UNA, espacio comprendido entre el Bloque A y el Polideportivo, en el sitio denominado Helipuerto (Anfiteatro al aire libre)

El Contratista está obligado a habilitar un libro de obras foliado y rubricado por el Fiscal de Obras designado, en ella deberá registrar desde el primer día todos los pormenores referentes a la ejecución de las obras objeto del Contrato.

Las obras contratadas que requieran de la obtención de requisitos de carácter ambiental, no podrán iniciarse antes de la obtención y presentación a la contratante de dichos requisitos.

## Carteles en obras

Las empresas contratistas encargadas de la construcción de obras de infraestructura y/o viales tendrán la obligación de exhibir gráficamente letreros o vallas en lugares visibles que identifiquen a la obra y deberá contener mínimamente cuanto sigue:

1. ID y descripción del llamado,
2. Nombre de la contratante,
3. Datos completos del responsable de la obra,
4. Número de contrato y fecha de suscripción,
5. Monto del contrato,
6. Superficie del terreno,
7. Superficies máximas y mínimas edificables,
8. Tiempo de inicio, duración, finalización y plazo de garantía de la obra,
9. Nombre de fiscalización (en caso de que la fiscalización resultare de un proceso de contratación, el ID del llamado de la consultoría),
10. El "código de respuesta rápida" o código QR, y
11. Para obras viales se deberán colocar carteles de obra en ambos extremos del tramo a efectuar.

El código QR mencionado en la presente cláusula, es generado a través del SICP con la emisión del código de contratación, permitiendo que a través de aplicaciones móviles pueda ser corroborada la información disponible del contrato y la situación contractual del mismo.

## Requerimientos adicionales

La convocante puede incluir otros requisitos adicionales, como por ejemplo:

No aplica.

## De las MIPYMES

Para los procedimientos de Menor Cuantía, este tipo de procedimiento de contratación estará preferentemente reservado a las MIPYMES, de conformidad al artículo 34 inc b) de la Ley N° 7021/22 "De Suministro y Contrataciones Públicas". Son consideradas Mipymes las unidades económicas que, según la dimensión en que organicen el trabajo y el capital, se encuentren dentro de las categorías establecidas en el Artículo 5° de la Ley N° 4457/2012 "PARA LAS MICRO, PEQUEÑAS Y MEDIANAS EMPRESAS", y se ocupen del trabajo artesanal, industrial, agroindustrial, agropecuario, forestal, comercial o de servicio

## Indicadores de Cumplimiento

El documento requerido para acreditar el cumplimiento contractual, será:

INDICADOR	TIPO	FECHA DE PRESENTACIÓN PREVISTA <i>(Se indica la fecha que debe presentar según el PBC)</i>
-----------	------	--

<i>Certificado N° 1</i>	<i>Certificado N°1</i>	<i>noviembre 2025</i>
-------------------------	------------------------	-----------------------

<i>Certificado N° 2</i>	<i>Certificado N°2</i>	<i>diciembre 2025</i>
-------------------------	------------------------	-----------------------

<i>Certificado N° 3</i>	<i>Certificado N°3</i>	<i>enero 2026</i>
-------------------------	------------------------	-------------------

<i>Certificado N° 4</i>	<i>Certificado N°4</i>	<i>febrero 2026</i>
-------------------------	------------------------	---------------------

<i>Certificado N° 5</i>	<i>Certificado N°5</i>	<i>marzo 2026</i>
-------------------------	------------------------	-------------------

<i>Certificado N° 6</i>	<i>Certificado N° 6</i>	<i>abril 2026</i>
-------------------------	-------------------------	-------------------

De manera a establecer indicadores de cumplimiento, a través del sistema de seguimiento de contratos, la convocante deberá determinar el tipo de documento que acredite el efectivo cumplimiento de la ejecución del contrato, así como planificar la cantidad de indicadores que deberán ser presentados durante la ejecución. Por lo tanto, la convocante en este apartado y de acuerdo al tipo de contratación de que se trate, deberá indicar el documento a ser comunicado a través del módulo de Seguimiento de Contratos y la cantidad de los mismos.

# CONDICIONES CONTRACTUALES

Esta sección constituye las condiciones contractuales a ser adoptadas por las partes para la ejecución del contrato.

## Aspectos Generales de la Contratación de Obras

Los Aspectos Generales para la Contratación de Obras Públicas, es un documento complementario del presente pliego electrónico estándar, disponible en el Marco Legal, Tipo de norma: Documentos estandar.

## Interpretación

1. Si el contexto así lo requiere, el singular significa el plural y viceversa; y "día" significa día calendario, salvo que se haya indicado expresamente que se trata de días hábiles.
2. Condiciones prohibidas, inválidas o inejecutables. Si cualquier provisión o condición del contrato es prohibida o resultase inválida o inejecutable, dicha prohibición, invalidez o falta de ejecución no afectará la validez o el cumplimiento de las otras provisiones o condiciones del contrato.
3. Limitación de Dispensas:
  - a) Toda dispensa a los derechos o facultades de una de las partes en virtud del contrato, deberá ser documentada por escrito, indicar la fecha, estar firmada por un representante autorizado de la parte que otorga dicha dispensa, deberá especificar la obligación dispensada y el alcance de la dispensa.
  - b) Sujeto a lo indicado en el inciso precedente, ningún retraso, prórroga, demora o aprobación por cualquiera de las partes al hacer cumplir algún término y condición del contrato o el otorgar prórrogas por una de las partes a la otra, perjudicará, afectará o limitará los derechos de esa parte en virtud del contrato. Asimismo, ninguna prórroga concedida por cualquiera de las partes por un incumplimiento del contrato, servirá de dispensa para incumplimientos posteriores o continuos del contrato.

## Estimación de las obligaciones financieras de la contratante

El Contratista debe entregar a la Contratante dentro del plazo de 15 días hábiles contados desde la emisión de la orden de inicio una estimación detallando las obligaciones de pago del Contratante, con indicación de todos los pagos a que el Contratista tendrá derecho en virtud del Contrato, en base al programa de trabajo aprobado previamente.

La estimación deberá indicar todos los pagos a que el contratista tendrá derecho en virtud del contrato, en base al programa de trabajo aprobado previamente. Además, el contratista se compromete a entregar al fiscal de obra, cuando éste lo solicite, estimaciones actualizadas de esos compromisos.

## Fondos de reparo

Del monto de pago de cada certificado, la contratante deducirá un cinco por ciento (5%) en concepto de fondo de reparos, suma que no devengará intereses y que será devuelta al contratista dentro del plazo establecido en el art. 71 de la Ley N° 7021/22 "De Suministro y Contrataciones Públicas", en forma posterior a la recepción definitiva.

Este fondo podrá ser sustituido por una póliza de seguros a satisfacción de la contratante emitida por una compañía de seguros autorizada a operar y emitir pólizas en la República del Paraguay: Haga clic aquí para escribir texto.

**Fondo de reparo:** Además de la Garantía de fiel cumplimiento del Contrato sobre todos los montos pagaderos al Contratista se deducirá el 5% del monto total del contrato en concepto de fondo de reparos, suma que no devengará interés y que será devuelta dentro de los plazos establecidos en el artículo 71 de la Ley 7021/22. Este fondo podrá ser sustituido por una póliza de seguro a satisfacción de la Contratante.

## Contenido y características de los precios

Los precios comprenden los siguientes criterios:

No aplica.

Salvo disposición contraria en la presente cláusula, se considerará que los precios comprenden todos los gastos resultantes de la ejecución de las obras, incluidos los gastos generales y todos los impuestos, derechos y gravámenes de toda índole por cuyo pago sean responsables el contratista y/o sus empleados y subcontratistas con motivo de la ejecución de las obras objeto del contrato.

A excepción de las partes que el contrato expresamente señale que están incluidas en los precios, se considerará que los precios cotizados permiten al contratista obtener beneficios y un margen de ganancias frente a riesgos, y que tiene en cuenta todas las condiciones de ejecución de la obra, normalmente previsibles por un contratista diligente y competente, en las condiciones de tiempo y lugar en que se ejecuten estas obras, y especialmente como resultado de:

- a. Fenómenos naturales;
- b. La utilización del dominio público y del funcionamiento de los servicios públicos;
- c. La presencia de canalizaciones, conductores y cables de toda naturaleza, así como las obras necesarias para el desplazamiento o la transformación de estas instalaciones;
- d. Realización simultánea de otras obras debido a la presencia de otros contratistas; y
- e. La aplicación de los reglamentos fiscales y aduaneros.

Se considerará que los precios del contrato incluyen los gastos en que debe incurrir el contratista para la coordinación y control de sus subcontratistas, así como las consecuencias de sus posibles defectos.

## Impuestos, Derechos, Gravámenes y Cotizaciones

El precio del contrato comprenderá todos los impuestos, derechos, gravámenes y cotizaciones de toda índole exigibles en la República del Paraguay, los cuales se calcularán teniendo en cuenta las modalidades de base tributaria y de tasas fiscales vigentes quince (15) días antes de la fecha límite para la presentación de las ofertas, salvo que se establezca algo distinto en este apartado:

\* Artículo 63.- Contribución sobre contratos suscriptos : Independientemente del procedimiento o modalidad de contratación que se hubiere empleado, las contratantes deberán retener el equivalente al 0,4% (cero coma cuatro por ciento), del importe de cada factura o certificado de obra, deducidos los impuestos correspondientes, que presenten a cobro los proveedores, consultores y contratistas

El precio del contrato incluirá igualmente los impuestos, derechos, gravámenes y otros tributos y cotizaciones de toda índole, en relación con la realización de los trabajos objeto del contrato, en particular los correspondientes a fabricación, venta y transporte de suministros y equipos que vayan o no a ser incorporados en las obras, así como los correspondientes a todos los servicios suministrados, cualquiera sea su naturaleza.

Los precios comprenderán también los impuestos, derechos y gravámenes exigibles en el momento de la importación, tanto definitiva como temporal, de los suministros, materiales y equipos necesarios para la realización de las obras. Comprenderán igualmente el conjunto de impuesto, derechos y gravámenes exigibles al personal del contratista y a sus proveedores, abastecedores o subcontratistas.

Cuando la legislación nacional lo establezca, el contratista pagará las cotizaciones, impuestos, derechos y gravámenes que adeude, directamente a los organismos competentes y presentará a éste, en caso de que así se requiera, la evidencia de los pagos correspondientes.

Cuando la legislación nacional lo establezca, la contratante efectuará las retenciones de los impuestos, derechos, gravámenes y cotizaciones y las pagará a los organismos competentes en los plazos previstos por la reglamentación vigente.

Cuando la legislación nacional establezca retenciones aplicables a los pagos al contratista, la contratante deducirá los montos correspondientes de las sumas adeudadas al contratista y las pagará en nombre del contratista al organismo competente. En tal caso, la contratante enviará al contratista un comprobante de pago de dichas sumas dentro de los quince (15) días posteriores a la fecha en que se haya realizado el pago.

La contratante describirá con mayor amplitud los principales impuestos, derechos, gravámenes y cotizaciones en la República del Paraguay vigentes quince (15) días antes de la fecha límite para la presentación de las ofertas, a cargo del contratista, sus proveedores, abastecedores y subcontratistas.

En caso de que la contratante obtenga de la autoridad aduanera un régimen de exoneración o de suspensión no previsto originalmente para los impuestos, derechos y gravámenes exigibles en el momento del ingreso definitivo o temporal de los suministros, materiales y equipos, se efectuará una disminución correspondiente del precio y dicha disminución se hará constar en una adenda al contrato. En el caso de que, para obtener tal ventaja, deba presentarse a la autoridad fiscal y aduanera una fianza o garantía, el costo de la misma será por cuenta de la contratante.

En caso de modificación en la legislación fiscal, aduanera o social con respecto a la legislación aplicable quince (15) días antes del límite para la presentación de las ofertas, cuyo efecto sea un aumento de los costos del contratista, este último tendrá derecho a un aumento correspondiente del precio del contrato. Con este fin, el contratista notificará al fiscal de obras, dentro de los dos (2) meses siguientes a cualquier modificación, las consecuencias de la misma. Dentro del plazo de un (1) mes después de recibida la notificación, el fiscal de obras propondrá a la contratante la redacción de adendas al contrato en el que se preverá, en cualquier caso, un pago en la moneda del contrato. En caso que el contratista y la contratante no lleguen a un acuerdo sobre los términos de las adendas un (1) mes después de la notificación del fiscal de obras a la contratante, se aplicará el procedimiento de solución de diferencias.

## Pago por acopio de materiales

El método de cálculo para el pago por acopio de materiales es el siguiente:

No aplica.

Cada certificación recibida en conformidad con la cláusula “Pago de cuentas” del presente pliego, podrá incluir una parte correspondiente a acopio de materiales efectuados para los trabajos, según se especifica en las condiciones contractuales.

El monto correspondiente se determina aplicando a las cantidades los precios que aparecen en la lista de precios incluida en el contrato o en la lista de desglose de costos cuando fuere requerida y que corresponden a los materiales o componentes por ejecutar. Estos precios no son susceptibles de reajuste.

Los materiales, productos o componentes de construcción que hayan sido pagados como acopio, serán de propiedad del contratista. Sin embargo, ellos no podrán sacarse de la zona de obras sin la autorización escrita del fiscal de obra.

## Pólizas de Seguro

No obstante las obligaciones que se establezcan en el presente apartado, el contratista será en todo momento el único responsable y protegerá a la contratante frente a cualquier reclamación de terceros por concepto de indemnización por daños de cualquier naturaleza o lesiones corporales producidas como consecuencia de la ejecución del presente contrato por el contratista, sus subcontratistas y su respectivo personal.

\* **Seguro contra daños a terceros:** El contratista suscribirá un seguro de responsabilidad civil que comprenderá los daños corporales y materiales que puedan ser provocados a terceros como consecuencia de la realización de los trabajos, así como durante el plazo de garantía. El capital asegurado es de cinco por ciento (5%) del total del contrato, la cual se deberá extender según el cronograma de obras.

\* La póliza de seguros debe especificar que el personal de la contratante, el fiscal de obra, así como el de otras empresas que se encuentren en la zona de obras se considerarán como terceros a efectos de este seguro de responsabilidad civil.

\* **Seguro contra accidentes de trabajo:** El contratista contratará todos los seguros necesarios para cubrir accidentes de trabajo requeridos por la reglamentación vigente por la cantidad de personal que efectivamente se encuentre trabajando en la obra debidamente identificados e individualizados. El contratista será responsable de que sus subcontratistas también cumplan con esa obligación. El contratista mantendrá indemne a la contratante y al fiscal de obras frente a todos los recursos que el personal del contratista o el de sus subcontratistas pudieran ejercer en este sentido. El capital asegurado es de cinco por ciento (5%) del total del contrato, la cual se deberá extender según el cronograma de obras.

\* **Seguro contra los riesgos en la zona de obras:** El contratista suscribirá en conformidad con la reglamentación aplicable un seguro contra todo riesgo en la zona de obras. Dicho seguro contendrá las garantías más amplias y cubrirá, por lo tanto, todos los daños materiales que puedan sufrir todos los bienes incluidos en el contrato, en particular los daños debidos a un defecto de concepción o diseño, a defectos del material de construcción o a la realización de trabajos defectuosos, a fenómenos naturales, a la remoción de escombros después de un siniestro. Este seguro también deberá proteger contra los daños materiales ocasionados por fenómenos naturales. El capital asegurado es de cinco por ciento (5%) del total del contrato, la cual se deberá extender según el cronograma de obras.

\* Las pólizas presentadas deberán estar inscritas en el Registro Público de Pólizas de Seguros de conformidad a la Ley N° 827/96 De Seguros.

\* Las condiciones de expedición de los seguros indicados precedentemente, son: las pólizas deberán tener vigencia desde la recepción de la orden de inicio por parte del contratista hasta la recepción definitiva

## Certificaciones mensuales

Los procedimientos y formularios a utilizar para preparar los certificados son los siguientes:

La presentación del Certificados de Avance de Obras mensuales de Trabajos realizados, serán acompañados del respectivo Acta de Medición, ambos documentos deberán estar firmados por el Contratista y el Fiscal de Obras, a más del Informe de la Fiscalización de Obras sobre el Certificado en cuestión, indicando expresamente los días de prórroga concedidos, multas aplicadas con la debida cuantificación en montos y demás datos e informaciones inherentes al certificado en cuestión. La misma debe estar acompañada por una nota a la máxima autoridad de la institución en la que solicita el pago respectivo.

Los Certificados de Obras serán recepcionados en la Dirección de Administración y Finanzas de la FPUNA División de Apoyo Administrativo, previa aprobación del Fiscal de Obras asignado por la Convocante.

Serán rechazados aquellos certificados que no se encuentren debidamente firmados por el representante legal de la Contratista y el Fiscal de Obras asignado por la Convocante

## Pago de cuotas mensuales



**Las deducciones que se realizarán sobre las certificaciones serán:**

- \* El monto de amortización por pago de anticipo,
- \* El monto correspondiente al porcentaje de fondo de reparo, si fuere aplicable
- \* Contribución por contratos suscritos con la Administración Pública,
- \* Intereses por mora,
- \* Otros gastos incurridos por la contratante debido a atrasos o incumplimientos del contratista.

## Cuenta final

La estimación de la cuenta final se enviará al fiscal de obras dentro de los quince días contados a partir de la fecha de notificación de la recepción provisoria de las obras, salvo que en este apartado se disponga de un plazo mayor:

No aplica.

## Cuenta General. Finiquito

La cuenta general, será comunicada por escrito al contratista, en el plazo de dieciocho (18) días contados después de la fecha de entrega de la estimación de la cuenta final, salvo que en este apartado se disponga de un plazo distinto:

No aplica.

## Plazo de ejecución

El plazo de ejecución se computa desde la recepción por parte del contratista de la orden de inicio para comenzar las obras, emitida una vez que se hayan cumplido cada una de las condiciones indicadas en la cláusula de "Plazo de Ejecución" de los Aspectos Generales del Contrato, además de las siguientes condiciones:

**Plazo General de ejecución.**

El plazo de ejecución comenzará una vez firmado el contrato por las partes y la recepción por parte del Contratista de la Orden de Inicio Y ACTA DE INICIO DE OBRAS para comenzar las obras, que deberá emitirse una vez que estén dadas las siguientes condiciones:

(a) la entrega de la Zona de Obras por la Contratante al Contratista.

La Convocante tiene la obligación de liberar el área de obras antes de emitir la orden de inicio de los trabajos. El incumplimiento de este requisito impide el cómputo del plazo de ejecución y/o suspende en los casos de entrega parcial de la zona de obra

**Prórroga de los Plazos de Ejecución**

Plazo límite de las inclemencias que ocasionan una prórroga de los plazos para la terminación de las obras: hasta 30 (treinta) días corridos. Se considerarán días de lluvia, que afectan al desarrollo de la obra, aquellas en los que las precipitaciones superen los 5 mm, comprobables a través del documento emitido por la Dirección Nacional de Meteorología, que deberá ser presentado por el Contratista.

Los citados días serán motivo justificado de prórroga del plazo para la terminación de la obra, pero no darán derecho al contratista a pedir modificaciones, reajuste de precios, indemnizaciones o compensaciones de cualquier índole.

Cuando se suspendan los trabajos o se modifique el plan de trabajos previsto, a causa de lluvias, se dejará constancia de ello en el Libro de Obra. La contratista deberá comunicar a la Contratante dentro de plazo máximo de siete (7) días del mes siguiente en que se haya producido la suspensión. La notificación deberá realizarse por escrito y en la misma se indicará la fecha de suspensión de los trabajos y las inclemencias acaecidas, con la documentación que pruebe fehacientemente la ocurrencia y efectos de la inclemencia climática en la ejecución del contrato

## Estudios de factibilidad

No aplica.

## Uso de herramientas de gerencia de proyectos

No aplica.

## Multas y retenciones

Las penalidades diarias por retrasos en la ejecución de los trabajos y forma de cálculo:

El método de cálculo de la multa diaria por retraso en la ejecución de la obra es el siguiente: 0.10% del monto total del contrato por cada día de atraso. La penalidad se aplicará una vez que el Fiscal de Obra haya establecido el retraso y será deducida de las sumas que la convocante adeude al Contratista, del último Certificado de Obras.

Cuando el valor de las multas supere el monto de la Garantía de Cumplimiento de Contrato, la Contratante podrá rescindir administrativamente el Contrato, de conformidad al artículo 122 del Decreto N° 2264/24. , caso contrario seguirá aplicando el monto de las multas que correspondan.

La contratante podrá deducir en concepto de multas una suma equivalente al porcentaje indicado en este apartado. La contratante podrá rescindir administrativamente el contrato cuando el valor de las multas supere el monto de la Garantía de Cumplimiento de Contrato.

La aplicación de multas no libera al contratista del cumplimiento de sus obligaciones contractuales.

## Procedencia de los suministros, equipos, enseres, materiales y productos

La procedencia de los suministros, equipos, enseres, materiales y productos para la ejecución del contrato será:

Los materiales, productos o componentes de la construcción, deberán ajustarse estrictamente a las condiciones establecidas en el PBC, condiciones estipuladas en el Contrato y demás documentos de licitación.

El Contratista podrá elegir los materiales, productos o componentes de la construcción, a condición que pueda justificar que todos ellos satisfacen las condiciones estipuladas, con la previa autorización escrita de la Fiscalización de Obra.

## Excepciones a normas aplicables en cuanto a calidad

Las excepciones que puedan hacerse respecto a las normas de calidad de los materiales, productos y componentes de construcción serán:

Los materiales, productos y componentes de la construcción deberán cumplir con las estipulaciones del Contrato y las prescripciones de normas reconocidas a nivel internacional y estar de acuerdo con la reglamentación vigente. Las normas aplicables serán las que estén en vigor quince (15) días antes de la fecha establecida para la presentación y apertura de las ofertas. Todos los materiales, productos y componentes deberán contar con la aprobación de la fiscalización de obras.

## Control de calidad a materiales y productos. Pruebas y ensayos

Las verificaciones de calidad de materiales y productos para la ejecución del contrato serán realizadas en las siguientes condiciones:

Se harán conforme a las especificaciones técnicas y las decisiones del Fiscal de Obras.

## Recibo, movimiento y conservación por el contratista de los materiales y productos suministrados por la contratante en virtud del contrato

El lugar y condiciones de entrega de los materiales será:

Los materiales de construcción y cualquier otro componente serán entregados y depositados en el sitio de obras. EL Contratista es el responsable del suministro de los materiales, el transporte de los mismos a la zona de obras y su conservación en caso de almacenamiento, a fin de que los mismos cumplan con las especificaciones establecidas en el Pliego de Bases y Condiciones

## Preparación de los trabajos

Duración del periodo de movilización:

Duración del periodo de movilización: 5 (cinco) días hábiles.

## Programa de ejecución

El contratista presentará un Cronograma de ejecución de los trabajos y un Plan de Seguridad e Higiene para la aprobación del Fiscalizador de Obras dentro del plazo de veinte (20) días hábiles posteriores a la firma del contrato, salvo que se indique lo contrario en este apartado:

El Contratista presentará un Cronograma de ejecución de los trabajos y un Plan de Seguridad e Higiene para la aprobación del Fiscal de Obras dentro del plazo de 20 días hábiles posteriores a la firma del contrato

## Recepción provisoria de las obras

Las Obras deberán ser recepcionadas provisoriamente con el 100% concluido en el plazo máximo de **180 (ciento ochenta ) días calendarios** a partir de la recepción de la orden de inicio de obra.

La Contratista solicitará la Recepción Provisoria a la Contratante y a la Fiscalización de Obra . Si la Contratista no solicitara la misma, la Fiscalización actuará de oficio.

La contratante tiene un plazo de diez (10) días calendarios, para las verificaciones correspondientes para proceder a la recepción provisoria de las obras.

La aceptación de ejecución mediante Acta de Recepción Provisoria, no exonera al Contratista de la obligación de su conservación, mantenimiento y reparación hasta la entrega final mediante el Acta de Recepción Definitiva, documento en el cual se mantendrán las responsabilidades futuras del Contratista contempladas en las leyes y normas vigentes del al República sobre seguridad, vicios ocultos y otros aspectos de la obra, de acuerdo a exigencias señaladas en el Contrato por el COMITENTE.

## Recepción Definitiva de las obras

- La recepción definitiva tendrá lugar en el plazo de: **180 días calendarios** posteriores al Acta de Recepción provisoria. En cuya oportunidad se labrará un Acta de Recepción Definitiva, que será firmada por los representantes del CONTRATISTA y de la FACULTAD POLITÉCNICA.

## Garantías contractuales

Garantías particulares:

El contratista contratará los seguros que incluirá como mínimo:

\* **Seguro contra daños a terceros:** El contratista suscribirá un seguro de responsabilidad civil que comprenderá los daños corporales y materiales que puedan ser provocados a terceros como consecuencia de la realización de los trabajos, así como durante el plazo de garantía. El capital asegurado es de cinco por ciento (5%) del total del contrato, la cual se deberá extender según el cronograma de obras.

\* La póliza de seguros debe especificar que el personal de la contratante, el fiscal de obra, así como el de otras empresas que se encuentren en la zona de obras se considerarán como terceros a efectos de este seguro de responsabilidad civil.

\* **Seguro contra accidentes de trabajo:** El contratista contratará todos los seguros necesarios para cubrir accidentes de trabajo requeridos por la reglamentación vigente por la cantidad de personal que efectivamente se encuentre trabajando en la obra debidamente identificados e individualizados. El contratista será responsable de que sus subcontratistas también cumplan con esa obligación. El contratista mantendrá indemne a la contratante y al fiscal de obras frente a todos los recursos que el personal del contratista o el de sus subcontratistas pudieran ejercer en este sentido. El capital asegurado es de cinco por ciento (5%) del total del contrato, la cual se deberá extender según el cronograma de obras.

\* **Seguro contra los riesgos en la zona de obras:** El contratista suscribirá en conformidad con la reglamentación aplicable un seguro contra todo riesgo en la zona de obras.

Dicho seguro contendrá las garantías más amplias y cubrirá, por lo tanto, todos los daños materiales que puedan sufrir todos los bienes incluidos en el contrato, en particular los daños debidos a un defecto de concepción o diseño, a defectos del material de construcción o a la realización de trabajos defectuosos, a fenómenos naturales, a la remoción de escombros después de un siniestro. Este seguro también deberá proteger contra los daños materiales ocasionados por fenómenos naturales. El capital asegurado es de cinco por ciento (5%) del total del contrato, la cual se deberá extender según el cronograma de obras.

\* Las pólizas presentadas deberán estar inscritas en el Registro Público de Pólizas de Seguros de conformidad a la Ley N° 827/96 De Seguros.

\* Las condiciones de expedición de los seguros indicados precedentemente, son: las pólizas deberán tener vigencia desde la recepción de la orden de inicio por parte del contratista hasta la recepción definitiva

## Garantías Particulares

Garantías particulares:

No aplica.

## Mantenimiento de las comunicaciones y del paso de las aguas

Especificar las circunstancias en que puedan producirse restricciones en tales comunicaciones, servicios públicos y paso de aguas:

No se admitirán restricciones en las comunicaciones, servicios públicos y paso de aguas en el sitio de obras.

## Formalización de la Contratación

La convocante formalizará la contratación mediante:

Por medio de un contrato.

## Documentación requerida para la firma del contrato

Luego de la notificación de adjudicación, el proveedor deberá presentar en el plazo establecido en las reglamentaciones vigentes, los documentos indicados en el presente apartado.

#### 1. Personas Físicas / Jurídicas

- a) Certificado de no encontrarse en quiebra o en convocatoria de acreedores expedido por la Dirección General de Registros Públicos;
- b) Certificado de no hallarse en interdicción judicial expedido por la Dirección General de Registros Públicos; Constancia de no adeudar aporte obrero patronal expedida por el Instituto de Previsión Social.
- c) Certificado laboral vigente expedido por la Dirección de Obrero Patronal dependiente del Viceministerio de Trabajo, siempre que el sujeto esté obligado a contar con el mismo, de conformidad a la reglamentación pertinente - CPS
- d) En el caso que suscriba el contrato otra persona en su representación, acompañar poder suficiente del apoderado para asumir todas las obligaciones emergentes del contrato hasta su terminación.
- e) Certificado de cumplimiento tributario vigente a la firma del contrato.

1.1 Persona Física/Jurídica: La presentación de los certificados emitidos por las autoridades competentes para cada caso en particular, en el marco de los supuestos del Art. 21 de la Ley N° 7021/22.

#### 2. Documentos. Consorcios

Cada integrante del Consorcio que sea una persona física o jurídica deberá presentar los documentos requeridos para oferentes individuales especificados en los apartados precedentes.

Original o fotocopia del Consorcio constituido Documentos que acrediten las facultades del firmante del contrato para comprometer solidariamente al consorcio.

En el caso que suscriba el contrato otra persona en su representación, acompañar poder suficiente del apoderado para asumir todas las obligaciones emergentes del contrato hasta su terminación.

La convocante deberá requerir la presentación de los certificados de conformidad al numeral 1.1, al oferente que resultare adjudicado, con anterioridad a la firma del contrato. Si el oferente no presentare dichos certificados o realizare una declaración jurada falsa, la adjudicación será revocada, la garantía de mantenimiento de oferta será ejecutada y los antecedentes serán remitidos a la Dirección Nacional de Contrataciones Públicas.

## Subcontratación

El porcentaje permitido para la subcontratación será de:

No Aplica

La subcontratación del contrato deberá ser realizada conforme a las disposiciones contenidas en la Ley, el Decreto Reglamentario y la reglamentación que emita para el efecto la DNCP.

## Confidencialidad de la información

1. No deberá darse a conocer información alguna acerca del análisis, aclaración y evaluación de las ofertas, mientras dure el mismo de conformidad con el artículo N° 52 de la Ley N° 7021/22 "De Suministro y Contrataciones Públicas", ni sobre las recomendaciones relativas a la adjudicación, después de la apertura en público de las ofertas, a los oferentes ni a personas no involucradas en el proceso de evaluación, hasta que haya sido dictada la resolución de adjudicación cuando se trate de un solo sobre. En las respuestas a las solicitudes de aclaración, los oferentes deberán indicar si la información suministrada es de carácter reservado, debiendo precisar la norma legal que la establece como secreta o de carácter reservado, de conformidad a lo estipulado en la Ley N° 5282/14 "DE LIBRE ACCESO CIUDADANO A LA INFORMACIÓN PÚBLICA Y TRANSPARENCIA GUBERNAMENTAL". Cuando se trate de dos sobres, la confidencialidad de la primera etapa será hasta la emisión del acto administrativo de selección de ofertas técnicas, reanudándose la confidencialidad después de la apertura en público de las ofertas económicas hasta la emisión de la resolución de adjudicación.

2. La contratante y el proveedor deberán mantener confidencialidad y en ningún momento divulgarán a terceros, sin el consentimiento de la otra parte, documentos, datos u otra información que hubiera sido directa o indirectamente proporcionada por la otra parte en conexión con el contrato, antes, durante o después de la ejecución del mismo. No obstante, el proveedor podrá proporcionar a sus subcontratistas los documentos, datos e información recibidos de la contratante para que puedan cumplir con su trabajo en virtud del contrato. En tal caso, el proveedor obtendrá de dichos subcontratistas un compromiso de confidencialidad similar al requerido al proveedor en la presente cláusula.

3. La contratante no utilizará dichos documentos, datos u otra información recibida del proveedor para ningún uso que no esté relacionado con el contrato. Así mismo el proveedor no utilizará los documentos, datos u otra información recibida de la contratante para ningún otro propósito diferente al de la ejecución del contrato.

4. La obligación de las partes arriba mencionadas, no aplicará a la información que:

- a. La contratante o el proveedor requieran compartir con otras instituciones que participan en el financiamiento del contrato,
- b. Actualmente o en el futuro se hace de dominio público sin culpa de ninguna de las partes,
- c. Puede comprobarse que estaba en posesión de esa parte en el momento que fue divulgada y no fue previamente obtenida directa o indirectamente de la otra parte, o
- d. Que de otra manera fue legalmente puesta a la disponibilidad de esa parte por un tercero que no tenía obligación de confidencialidad.

5. Las disposiciones precedentes no modificarán de ninguna manera ningún compromiso de confidencialidad otorgado por cualquiera de las partes a quien esto compete antes de la fecha del contrato con respecto a los suministros o cualquier parte de ellos.
6. Las disposiciones de esta cláusula permanecerán válidas después del cumplimiento o terminación del contrato por cualquier razón.

## Obligatoriedad de declarar información del personal del proveedor o contratista en el SICP

1. El proveedor deberá proporcionar los datos de identificación de sus subproveedores, así como de las personas físicas por medio de las cuales propone cumplir con las obligaciones del contrato, dentro de los treinta días posteriores a la obtención del código de contratación, y con anterioridad al primer pago que vaya a percibir en el marco de dicho contrato, con las especificaciones respecto a cada una de ellas. A ese respecto, el contratista deberá consignar dichos datos en el Formulario de Identificación del Personal (FIP) y en el Formulario de Identificación de Servicios Personales (FIS), a través del Registro del Proveedor del Estado.
2. Cuando ocurra algún cambio en la nómina del personal o de los subcontratistas propuestos, el proveedor o contratista está obligado a actualizar el FIP.
3. Como requerimiento para efectuar los pagos a los proveedores o contratistas, la contratante, a través del procedimiento establecido para el efecto por la entidad previsional, verificará que el proveedor o contratista se encuentre al día en el cumplimiento con sus obligaciones para con el Instituto de Previsión Social (IPS).
4. La contratante podrá realizar las diligencias que considere necesarias para verificar que la totalidad de las personas que prestan servicios personales en relación de dependencia para la contratista y eventuales subcontratistas se encuentren debidamente individualizados en los listados recibidos.
5. El proveedor o contratista deberá permitir y facilitar los controles de cumplimiento de sus obligaciones de aporte obrero patronal, tanto los que fueran realizados por la contratante como los realizados por el IPS, y por funcionarios de la DNCP. La negativa expresa o tácita se considerará incumplimiento del contrato por causa imputable al proveedor o contratista.
6. En caso de detectarse que el proveedor o contratista o alguno de los subcontratistas, no se encontraran al día con el cumplimiento de sus obligaciones para con el IPS, deberán ser emplazados por la contratante para que en diez (10) días hábiles cumplan con sus obligaciones pendientes con la previsional. En el caso de que no lo hiciera, se considerará incumplimiento del contrato por causa imputable al proveedor o contratista.

## Porcentaje de Garantía de Fiel Cumplimiento de Contrato

El Porcentaje de Garantía de Fiel Cumplimiento de Contrato es de:

10,00 %

El proveedor debe presentar esta garantía dentro de los 10 días corridos siguientes a la fecha de suscripción del contrato.

## Forma de Instrumentación de Garantía de Fiel Cumplimiento de Contrato

La garantía adoptará alguna de las siguientes formas: Garantía bancaria o Póliza de Seguros.

## Periodo de validez de la Garantía de Cumplimiento de Contrato

El plazo de vigencia de la Garantía de Fiel Cumplimiento de Contrato será de:

El plazo de vigencia del presente contrato será desde la suscripción hasta el cumplimiento total de las obligaciones con el otorgamiento de la recepción definitiva de las obras, totalizando así 360 días calendarios a partir del inicio de la obra . *El plazo de vigencia de esta garantía deberá cubrir por lo menos de 100 días posteriores al plazo de ejecución o vigencia del contrato, según sea el caso.*

## Formas y condiciones de pago

El adjudicado para solicitar el pago de las obligaciones deberá presentar la solicitud acompañada de los siguientes documentos:

1. Documentos Genéricos:

1. Nota de remisión u orden de prestación de servicios según el objeto de la contratación;
2. La factura de pago, con timbrado vigente, la cual deberán expresar claramente por separado el Impuesto al Valor Agregado (IVA) de conformidad con las disposiciones tributarias aplicables. En ningún caso el valor total facturado podrá exceder el valor adjudicado o las adendas aprobadas;
3. REPSE (registro de prestadores de servicios) todos los que son prestadores de servicios;
4. Certificado de Cumplimiento Tributario;
5. Constancia de Cumplimiento con la Seguridad Social;
6. Formulario de Identificación de Servicios Personales (FIS).

**Otras formas y condiciones de pago al proveedor en virtud del contrato serán las siguientes:**

**Forma de pago:** Plazos . El pago de las facturas correspondientes a los certificados aprobados deberá efectuarse a más tardar dentro de los 30 días de la aprobación de dichos certificados; estará sujeto a la disponibilidad del Plan Financiero Institucional, Plan de Caja y Transferencia del Ministerio de Economía y Finanzas correspondiente al ejercicio 2025 y la partida plurianual estará supeditada a la aprobación del Presupuesto General para ese periodo, una vez que se cumplan los siguientes requisitos.

1. Emisión del Código de Contratación por parte de la DNCP.
2. Presentación de Certificados de Obras, aprobados por el Fiscal de Obras.
3. Deberá acompañar el cumplimiento a las leyes laborales, previsionales, tributarias o ambientales y los formularios (FIP y FIS).

Las facturas deberán ser presentadas en: Dirección de Administración y Finanzas de la FPUNA - División de Apoyo Administrativo .

Artículo 63.- Contribución sobre contratos suscritos : Independientemente del procedimiento o modalidad de contratación que se hubiere empleado, las contratantes deberán retener el equivalente al

0,4% (cero coma cuatro por ciento), del importe de cada factura o certificado de obra, deducidos los impuestos correspondientes, que presenten a cobro los proveedores, consultores y contratistas

2. La Contratante efectuará los pagos, dentro del plazo establecido en este apartado, sin exceder sesenta (60) días después de la presentación de una factura por el proveedor, y después de que la contratante la haya aceptado. Dicha aceptación o rechazo, deberá darse a más tardar en quince (15) días posteriores a su presentación.

3. De conformidad a las disposiciones del Decreto N° 7781/2006, del 30 de Junio de 2006 y modificatoria, en las contrataciones con Organismos de la Administración Central, el proveedor deberá habilitar su respectiva cuenta corriente o caja de ahorro en un Banco de plaza y comunicar a la Contratante para que ésta gestione ante la Dirección General del Tesoro Público, la habilitación en el Sistema de Tesorería (SITE).

## Solicitud de suspensión de la ejecución del contrato

Si la mora en el pago por parte de la contratante fuere superior a sesenta (60) días, el proveedor, consultor o contratista, tendrá derecho a solicitar por escrito la suspensión de la ejecución del contrato por causas imputables a la contratante.

La solicitud deberá ser respondida por la contratante dentro de los 10 (diez) días hábiles de haber recibido por escrito el requerimiento. Pasado dicho plazo sin respuesta se considerará denegado el pedido, con lo que se agota la instancia administrativa quedando expedita la vía contencioso administrativa.

Si la demora en el pago fuese superior a ciento veinte (120) días calendario, el proveedor, consultor o contratista podrá proceder a la suspensión del cumplimiento del contrato, debiendo comunicar a la contratante con un mes de antelación tal circunstancia, a efectos del reconocimiento de los derechos que puedan derivarse de dicha suspensión, en los términos establecidos en la Ley. En este supuesto, el pago total de lo adeudado por la contratante determinará la continuidad del cumplimiento del contrato.

## Solicitud de Pago de Anticipo

El plazo dentro del cual se solicitará el anticipo será (en días corridos) de:

**El anticipo será de 20 % del monto total del contrato**

Para acceder al anticipo, la Contratante notificará al Contratista la disponibilidad del anticipo conforme al Plan Financiero y Plan de Caja del Ministerio de Economía y Finanzas.

La contratista deberá presentar solicitud con los siguientes documentos en el plazo de 1 día hábil de realizada esta notificación de disponibilidad:

- a. El Plan de inversión del anticipo, conforme al formulario indicado en el SECCIÓN DE FORMULARIOS, APROBADAS POR LA FISCALIZACIÓN.
  - b. Garantía de anticipo, en alguna de las formas establecidas en el artículo 71 de la Ley 7021/22;
  - c. La Factura correspondiente, conjuntamente con los documentos que demuestren el cumplimiento de obligaciones laborales, previsionales y tributarias.
- Dichos documentos deberán presentarse en la Dirección de Administración y Finanzas de la FPUNA - División de Apoyo Administrativo en el plazo indicado, horario de 07:30 a 14:00 hs.

Se verificarán las documentaciones requeridas y previa aprobación del Plan de inversión del anticipo y constatación de la extensión adecuada de la garantía y factura correspondientes, se abonará al Contratista el monto total del anticipo.

De constatare defectos o la omisión de alguno de los documentos citados, será comunicado al Contratista.

1. El anticipo es la suma de dinero que se entrega al proveedor, consultor o contratista destinada al financiamiento de los costos en que éste debe incurrir para iniciar la ejecución del objeto contractual. El mismo no constituye un pago por adelantado; debe estar amparado con una garantía correspondiente al cien por ciento de su valor y deberá ser amortizado durante la ejecución del contrato y durante la ejecución de contrato demostrar el debido uso. La Garantía de Anticipo deberá mantener su vigencia hasta su total amortización.

Los recursos entregados en calidad de anticipo no podrán destinarse a fines distintos a los relacionados con el objeto del contrato.

El proveedor, consultor o contratista que reciba pagos en concepto de anticipo estará obligado a informar a la contratante sobre el destino y la forma de aplicación del mismo, que en todos los casos estará relacionado al efectivo cumplimiento del contrato.

En caso de extensión de la Garantía de Anticipo, la misma deberá cubrir el saldo pendiente de amortización.

2. Si se establece en el SICP el otorgamiento de anticipos, no podrá superar en ningún caso el porcentaje establecido en la legislación vigente.

3. La solicitud de pago del anticipo deberá ser presentada por escrito, con la factura, el plan de inversiones y la Garantía de Anticipo.

4. El proveedor podrá remitir una comunicación por escrito a la contratante, en la cual informe que rechaza el anticipo previsto en el PBC. La falta de solicitud de anticipo en el plazo previsto en el PBC será considerada como un rechazo del mismo. En estos casos podrá darse inicio al cómputo de la ejecución contractual en las condiciones establecidas en el pliego de bases y condiciones.

5. El Pago del Anticipo debe ser total. En el caso que se realice el pago de un porcentaje inferior al 100% del mismo, el proveedor podrá rechazarlo en el plazo de cinco (5) días hábiles mediante una nota de reclamo remitida a la Contratante. Transcurrido dicho plazo, se considerará que el Anticipo ha sido aceptado por el proveedor y podrá darse inicio al cronograma de ejecución contractual en las condiciones establecidas en el pliego de bases y condiciones.

6. En el caso de que el proveedor haya solicitado el anticipo en las condiciones establecidas en la presente cláusula y la convocante no ha procedido al pago, el oferente no está obligado a iniciar la ejecución del contrato hasta tanto el pago se haya efectuado de forma total o de acuerdo a lo dispuesto en el punto 5.

7. La amortización del anticipo se realizará de acuerdo con lo establecido en el contrato, en la proporción que éste indique.

8. Para la ejecución de esta garantía, especialmente cuando sea instrumentada a través de Póliza de Seguro de caución, será requisito que previamente el proveedor sea notificado del incumplimiento y la intimación de que se hará efectiva la ejecución del monto asegurado.

9. A menos que se indique otra cosa en este apartado, la Garantía de Anticipo será liberada por la contratante y devuelta al proveedor, a requerimiento de parte, a más tardar treinta (30) días contados a partir de la fecha de cumplimiento de las obligaciones del proveedor en virtud del contrato, pudiendo ajustarse por el saldo adeudado.

10. En el caso de rescisión o terminación anticipada del contrato, los proveedores o contratistas deberán reintegrar a la contratante el saldo por amortizar

11. En el caso de rescisión o terminación anticipada del contrato, los contratistas deberán reintegrar a la contratante el saldo por amortizar.

Nota2. Se interpreta "planta" como el conjunto de equipos o instalaciones que se utilizan a los efectos de poder iniciar la ejecución del objeto del contrato

## Anticipo MIPYMES

Se otorgará Anticipo MIPYMES:

No Aplica

## Forma de Instrumentación de Garantía de anticipo

Indicar en este apartado la forma de instrumentar la garantía de anticipo.

póliza de seguro

## Reajuste

El precio del contrato estará sujeto a reajustes. La fórmula y el procedimiento para el reajuste serán los siguientes:

Los ajustes de precios se realizarán en guaraníes y por los trabajos efectivamente realizados y ejecutados según el cronograma de obras y que sean posteriores a las fechas de las causales que originen el reajuste de precios.

### Fórmula:

El ajuste de precios se pagará de acuerdo a la siguiente fórmula:

$$Pr = Po (0,22 C/Co + 0,46 MO/Mo + 0,32 CO/Co - 1)$$

En donde:

Pr = Valor del Reajuste del Contrato

Po = Valor del Contrato (descontado el anticipo)

C = Precios de Materiales, insumos, etc.

MO = Precio de Mano de Obra

CO = Precio del Combustible



Co; Mo; Co: Precios de los componentes a la firma del contrato

Cuando durante la ejecución del contrato exista una variación sustancial de precios en la economía nacional y esta se vea reflejada en el índice de precios de consumo publicado por el Banco Central del Paraguay, en un valor igual o mayor al quince por ciento sobre la inflación oficial esperada para el mismo periodo.

El ajuste se efectúa mensualmente aplicando las cláusulas de ajuste y el monto del ajuste se paga en las mismas condiciones que el certificado al cual se refiere. En caso que los índices oficiales que se deben utilizar en el cálculo no estén disponibles, se podrán efectuar ajustes provisionales utilizando los últimos índices conocidos. Los ajustes se corregirán cuando se conozcan los valores relativos a los meses en cuestión.

En caso de atrasos imputables al contratista en la ejecución de los trabajos, las prestaciones realizadas vencidos los plazos contractuales de ejecución, se pagarán sobre la base de los precios actualizados y ajustados al día de expiración del plazo contractual de ejecución

La variación del valor del contrato por reajuste de precios, no constituye modificación del contrato en los términos de la Ley N° 7021/22 "De Suministro y Contrataciones Públicas"; sin embargo, deberá contar con un Código de Contratación, para cuya obtención se deberá cumplir con los requerimientos establecidos por la DNCP.

## Tasa de interés por Mora

En caso de que la contratante incurriera en mora en los pagos, se aplicará una tasa de interés por cada día de atraso, del:

0,05

En caso de retrasos en los pagos por la Contratante, el Contratista tendrá derecho a percibir interés por mora por cada día de atraso en el pago, equivalentes al promedio de las tasas máximas activas nominales, anuales, percibidas en los bancos por los préstamos de consumo en moneda nacional al plazo de ciento ochenta días, determinada por el Banco Central del Paraguay para el mes anterior de la constitución de la obligación y publicado en diarios de difusión nacional.

Si la mora fuera superior a 60 días, el proveedor, consultor o contratista tendrá derecho a la suspensión del contrato, por motivos que no le serán imputables, previa comunicación a la contratante, de acuerdo a lo establecido en el artículo 66 de la Ley N° 7021/22.

Si la contratante, en virtud de causas establecidas en el contrato, está facultada para suspender la tramitación de un pago, las sumas correspondientes durante los atrasos resultantes no devengarán intereses por mora.

## Convenios Modificatorios

La contratante podrá acordar modificaciones al contrato conforme al artículo N° 67 de la Ley N° 7021/22 "De Suministro y Contrataciones Públicas".

1. Cuando el sistema de adjudicación adoptado sea de abastecimiento simultáneo las ampliaciones de los contratos se registrarán por las disposiciones contenidas en la Ley N° 7021/22, sus modificaciones y reglamentaciones, que para el efecto emita la DNCP.
2. Tratándose de contratos abiertos, las modificaciones a ser introducidas se registrarán atendiendo a la reglamentación vigente.
3. La celebración de un convenio modificatorio conforme a las reglas establecidas en el artículo N° 67 de la Ley N° 7021/22, que constituyan condiciones de agravación del riesgo cuando la Garantía de Cumplimiento de Contrato sea formalizada a través de póliza de seguro, obliga al proveedor a informar a la compañía aseguradora sobre las modificaciones a ser realizadas y en su caso, presentar ante la contratante los endosos por ajustes que se realicen a la póliza original en razón al convenio celebrado con la contratante.

## Limitación de responsabilidad

Excepto en casos de negligencia grave o actuación de mala fe, el proveedor no tendrá ninguna responsabilidad contractual de agravio o de otra índole frente a la contratante por pérdidas o daños indirectos o consiguientes, pérdidas de utilización, pérdidas de producción, o pérdidas de ganancias o por costo de intereses, estipulándose que esta exclusión no se aplicará a ninguna de las obligaciones del proveedor de pagar a la contratante las multas previstas en el contrato.

## Responsabilidad del proveedor

El proveedor deberá suministrar todos los bienes o servicios de acuerdo con las condiciones establecidas en el pliego de bases y condiciones, sin perjuicio de las

## **Fuerza mayor**

El contratista no estará sujeto a la ejecución de su Garantía de Fiel Cumplimiento, liquidación por daños y perjuicios o terminación por incumplimiento en la medida en que la demora o el incumplimiento de sus obligaciones, en virtud del contrato, sea el resultado de un evento de fuerza mayor.

1. Para fines de esta cláusula, "Fuerza Mayor" significa un evento o situación fuera del control del proveedor que es imprevisible, inevitable y no se origina por descuido o negligencia del mismo. Tales eventos pueden incluir, sin que éstos sean los únicos actos de la autoridad en su capacidad soberana, catástrofes naturales, incendios, inundaciones, epidemias, pandemias, restricciones de cuarentena, embargos de cargamentos, explosiones, guerra, insurrección, movilización, huelgas, temblores de tierra y decisiones gubernamentales.
2. El contratista deberá demostrar el nexo existente entre el caso notorio y la obligación pendiente de cumplimiento. La fuerza mayor solamente podrá afectar a la parte del contrato cuyo cumplimiento imposible fue probado.
3. Por consiguiente, no se considerarán como casos de

fuerza mayor, los actos o acontecimientos cuya ocurrencia podría preverse y cuyas consecuencias podrían evitarse actuando con diligencia razonable. De la misma manera, no se considerarán casos de Fuerza Mayor los actos o acontecimientos que hagan el cumplimiento de una obligación únicamente más difícil o más onerosa para la parte correspondiente.

4. Si se produjera un acontecimiento de fuerza mayor, el contratista tendrá derecho a una ampliación razonable de los plazos de ejecución, debiendo quedar claro, no obstante, que no podrá concederse ninguna indemnización al contratista por pérdida total o parcial de su material acopiado en obra, cuyos gastos de seguro se consideran incluidos en el precio del contrato.
5. La parte que invoque el caso de fuerza mayor deberá asentarlos en el libro de obras y enviar una notificación sobre el caso a la otra, inmediatamente después que el acontecimiento sucedió y dentro del plazo máximo de siete (7) días calendarios a partir del día siguiente en que el contratista haya tenido conocimiento del evento o debiera haber tenido conocimiento del evento. Transcurrido el mencionado plazo, sin que el contratista haya notificado a la convocante la situación que le impide cumplir con las condiciones contractuales, no podrá invocar caso fortuito o fuerza mayor. Excepcionalmente, la convocante bajo su responsabilidad, podrá aceptar la notificación del evento de caso fortuito en un plazo mayor, debiendo acreditar el interés público comprometido.
6. La notificación se enviará por nota o carta certificada con acuse de recibido, o telegrama colacionado estableciendo los elementos constitutivos de la fuerza mayor y sus consecuencias probables para la ejecución del contrato, adjuntando toda la documentación comprobatoria. En todo caso, la parte afectada deberá tomar todas las medidas necesarias para conseguir, en el menor plazo posible, la reanudación normal de la ejecución de las obligaciones afectadas por el caso de fuerza mayor.
7. La fuerza mayor debe ser invocada con posterioridad a la suscripción del contrato y con anterioridad al vencimiento del plazo de cumplimiento de las obligaciones contractuales.
8. Si a raíz de un caso de fuerza mayor, la contratante o el contratista no pudieran ejecutar sus prestaciones, tal como están previstos en el contrato, en un período de un (1) mes, las partes se reunirán en el menor plazo posible para examinar las repercusiones contractuales de dichos acontecimientos sobre la ejecución del contrato y, en particular, sobre los plazos y/o las obligaciones respectivas de cada una de las partes.
9. A menos que la contratante disponga otra cosa por escrito, el contratista continuará cumpliendo con sus obligaciones en virtud del contrato en la medida que sea razonablemente práctico, y buscará todos los medios alternativos de cumplimiento que no estuviesen afectados por la situación de fuerza mayor existente.

Cuando una situación de fuerza mayor ha existido durante un período de más de seis (6) meses, cada parte tendrá derecho a rescindir o terminar anticipadamente el contrato

## **Causales de terminación del contrato**

### **1. Terminación por Incumplimiento**

a) La contratante, sin perjuicio de otros recursos a su disposición en caso de incumplimiento del contrato, podrá terminar el contrato, en cualquiera de las siguientes circunstancias:

- i. Si el proveedor no entrega parte o ninguno de los bienes dentro del período establecido en el contrato, o dentro de alguna prórroga otorgada por la contratante; o
- ii. Si el proveedor no cumple con cualquier otra obligación en virtud del contrato; o
- iii. Si el proveedor, a juicio de la contratante, durante el proceso de licitación o de ejecución del contrato, ha participado en actos de fraude y corrupción;
- iv. Cuando las multas por atraso superen el monto de la Garantía de Cumplimiento de Contrato;
- v. Por suspensión de los trabajos, imputable al proveedor o al contratista, por más de sesenta días calendarios, sin que medie fuerza mayor o caso fortuito;
- vi. En los demás casos previstos en este apartado.

### **2. Terminación por insolvencia o quiebra**

La contratante podrá terminar el contrato mediante comunicación por escrito al proveedor si éste se declarase en quiebra o en estado de insolvencia.

### **3. Terminación por conveniencia**

a) La contratante podrá en cualquier momento terminar total o parcialmente el contrato por razones de interés público debidamente justificada, mediante notificación escrita al proveedor. La notificación indicará la razón de la terminación, así como el alcance de la terminación con respecto a las obligaciones del proveedor, y la fecha en que se hace efectiva dicha terminación.

b) Los bienes que ya estén fabricados y estuviesen listos para ser enviados a la contratante dentro de los treinta (30) días siguientes a la fecha de recibo de la notificación de terminación del contrato deberán ser aceptados por la contratante de acuerdo con los términos y precios establecidos en el contrato. En cuanto al resto de los bienes la contratante podrá elegir entre las siguientes opciones:

-Que se complete alguna porción y se entregue de acuerdo con las condiciones y precios del contrato; y/o

-Que se cancele la entrega restante y se pague al proveedor una suma convenida por aquellos bienes que hubiesen sido parcialmente completados y por los materiales y repuestos adquiridos previamente por el proveedor.

Se podrán establecer otras causales de terminación de contrato, de acuerdo a su naturaleza, y se deberán tener en cuenta además, las previstas en el artículo 72 y concordantes de la Ley N° 7021/22.

## **Otras causales de terminación del contrato**

Además de las ya indicadas en la cláusula anterior, otras causales de terminación de contrato son:

Las establecidas en la Ley 7021/22 de Suministro y Contrataciones Públicas.

## Fraude y Corrupción

1. La convocante exige que los participantes en los procedimientos de contratación, observen los más altos niveles éticos, ya sea durante el proceso de licitación o de ejecución de un contrato. La convocante actuará frente a cualquier hecho o reclamación que se considere fraudulento o corrupto.

2. Si se comprueba que un funcionario público, o quien actúe en su lugar, y/o el oferente o adjudicatario propuesto en un proceso de contratación, hayan incurrido en prácticas fraudulentas o corruptas, la convocante deberá:

- (i) En la etapa de oferta, se descalificará cualquier oferta del oferente y/o rechazará cualquier propuesta de adjudicación relacionada con el proceso de adquisición o contratación de que se trate; y/o
- (ii) Durante la ejecución del contrato, se rescindirá el contrato por causa imputable al proveedor;
- (iii) Se remitirán los antecedentes del oferente o proveedor directamente involucrado en las prácticas fraudulentas o corruptivas, a la Dirección Nacional de Contrataciones Públicas, a los efectos de la aplicación de las sanciones previstas.
- (iv) Se presentará la denuncia ante las instancias correspondientes si el hecho conocido se encontrare tipificado en la legislación penal.

Fraude y corrupción comprenden actos como:

- (i) Ofrecer, dar, recibir o solicitar, directa o indirectamente, cualquier cosa de valor para influenciar las acciones de otra parte;
- (ii) Cualquier acto u omisión, incluyendo la tergiversación de hechos y circunstancias, que engañen, o intenten engañar, a alguna parte para obtener un beneficio económico o de otra naturaleza o para evadir una obligación;
- (iii) Perjudicar o causar daño, o amenazar con perjudicar o causar daño, directa o indirectamente, a cualquier parte o a sus bienes para influenciar las acciones de una parte;
- (iv) Colusión o acuerdo entre dos o más partes realizado con la intención de alcanzar un propósito inapropiado, incluyendo influenciar en forma inapropiada las acciones de otra parte.
- (v) Cualquier otro acto considerado como tal en la legislación vigente.

3. Los oferentes deberán declarar que por sí mismos o a través de interpósita persona, se abstendrán de adoptar conductas orientadas a que los funcionarios o empleados de la convocante induzcan o alteren las evaluaciones de las propuestas, el resultado del procedimiento u otros aspectos que les otorguen condiciones más ventajosas con relación a los demás participantes.

## Medio alternativo de Resolución de Conflictos a través del Avenimiento.

“Los contratistas, proveedores, consultores y contratantes, podrán solicitar la intervención de la Dirección Nacional de Contrataciones Públicas alegando el incumplimiento de los términos y condiciones pactados o controversias legales o técnicas en los contratos regidos por la Ley N° 7021/22. Una vez recibida la solicitud respectiva, dentro de los 15 (quince) días hábiles siguientes a la fecha de su recepción, la Dirección Nacional de Contrataciones Públicas señalará día y hora para audiencia de avenimiento a la que serán citadas las partes. Los requisitos y formalidades para admitir o rechazar la solicitud de intervención, así como los demás trámites del procedimiento de avenimiento serán dispuestos en la reglamentación. Serán aplicables al procedimiento de Avenimiento las disposiciones contenidas en la sección I del Capítulo XVI “PROCEDIMIENTOS JURIDICOS SUSTANCIADOS ANTE LA DIRECCIÓN NACIONAL DE CONTRATACIONES PÚBLICAS” de la Ley N° 7021/22.

## Medio Alternativo de Resolución de Conflictos a través de la Mediación

El procedimiento de Mediación se podrá llevar a cabo ante:

No Aplica

El mediador deberá pertenecer a las Listas del Poder Judicial o del CAMP, según la selección de sede establecida.

## Medio alternativo de Resolución de Conflictos a través del Arbitraje

El procedimiento arbitral se podrá llevar a cabo ante las sedes del Centro de Arbitraje y Mediación del Paraguay (en adelante, "CAMP"). El tribunal será conformado por:

No Aplica

---

## MODELO DE CONTRATO

Este modelo de contrato, constituye la proforma del contrato a ser utilizado una vez adjudicado al proveedor y en los plazos dispuestos para el efecto por la normativa vigente.

EL MODELO DE CONTRATO SE ENCUENTRA EN UN ARCHIVO ANEXO A ESTE DOCUMENTO.

## FORMULARIOS

Los formularios dispuestos en esta sección son los estándar a ser utilizados por los potenciales oferentes para la preparación de sus ofertas.

ESTA SECCIÓN DE FORMULARIOS SE ENCUENTRA EN UN ARCHIVO ANEXO A ESTE DOCUMENTO, DEBIENDO LA CONVOCANTE MANTENERLO EN FORMATO EDITABLE A FIN DE QUE EL OFERENTE LO PUEDA UTILIZAR EN LA PREPARACION DE SU OFERTA.

