Presentan plataforma para mayor transparencia

El Ministerio de Hacienda presentó ayer las actualizaciones de las plataformas Presupuesto Ciudadano y PresupuestApp, en un evento que se realizó en el Palmaroga Hotel y que contó con el apoyo del Banco Mundial y el Ceamso. Durante el lanzamiento, se desarrolló un panel debate con expertos económicos, periodistas y referentes internacionales (ver fotografía).

Estas herramientas tienen como objetivo exponer los cambios que incorpora el Presupuesto General de la Nación (PGN) 2020 e involucrar a la ciudadanía en los procesos de control y seguimiento de la ejecución.

El ministro de Hacienda, Benigno López, explicó que la idea es darle mayor participación a la gente, para que pueda saber qué planes se financiaron mediante el cobro de impuestos. Esto, agregó, permitirá una mayor transparencia y ayudará a la mejora del gasto público.

Por su parte, el especialista del BM, Marzo Larizza, enfatizó que la información presupuestaria, además de accesible, debe ser comprensible. Dijo que tras esta presentación, se vienen muchos desafíos aún, como empujar la demanda por la información y el mejoramiento del acceso a internet para llegar a estos datos, entre otros.

PGN: Hacienda está conforme con dictamen, pero revisará letra chica

El Ministerio de Hacienda está conforme, en general, con el dictamen que emitió la Comisión Bicameral del Congreso sobre el Presupuesto General de la Nación (PGN) 2020, pero revisará los detalles del documento para analizar el impacto de los recortes y las reasignaciones aplicadas.

Tras participar de la presentación de las actualizaciones de la plataforma Presupuesto Ciudadano, el titular del Fisco, Benigno López, aseguró que "la buena noticia" es que el plan de gastos está dentro de los límites establecidos en la Ley de Responsabilidad Fiscal (LRF), sobre todo, porque se respetó la estimación de ingresos elaborada por el Ejecutivo.

Dijo estar agradecido con el trabajo de los legisladores por comprender la difícil coyuntura económica, lo que demuestra una mayor madurez en los actores de la política.

No obstante, dejó en claro que revisarán las modificaciones hechas por la Bicameral para conocer en detalles las implicancias en el funcionamiento de las entidades. Adelantó que la semana entrante tendrán un informe técnico al respecto.

Instó a las cámaras de Diputados y Senadores a seguir por la misma senda, respetando la estimación de ingresos, los gastos y los límites del déficit fiscal.

AMPLIACIONES. En su dictamen emitido este miércoles, la Bicameral decidió disminuir en G. 60.000 millones (USD 9,4 millones) el monto total del plan de gastos y rechazó los pedidos de aumentos salariales para la ANDE, Corte, Fiscalía y MEC, éste último para que el aumento docente corra desde abril.

Con esto, el PGN 2020, incluida la adenda presentada por el Poder Ejecutivo, quedó en G. 86,22 billones (USD 13.511 millones).

Algunos de los rubros recortados son remuneraciones extraordinarias en un 6%, remuneraciones adicionales en un 9%, bonificaciones y gratificaciones en un 2%, participación de multas en Hacienda en un 35% y gastos reservados en un 7%. Además de estas reducciones, la Bicameral reprogramó gastos por unos G. 167.000 millones (USD 26,1 millones).

Los pedidos de ampliación totalizaban los USD 647,3 millones. Según Hacienda, el 90% era para salarios, por lo que pidió rechazarlos ya que podrían devorarse el 100% de los ingresos el año próximo.

GENTILEZA

Plataforma web. Expertos discutieron sobre la transparencia en la ejecución del PGN.

Insfrán: "Es una buena señal"

El economista Aníbal Insfrán ve como un hecho muy positivo que la Comisión Bicameral del Congreso haya respetado la estimación de ingresos elaborada por Hacienda y no haya inflado el PGN 2020. "Es una buena señal, me parece acertada la decisión", expresó.

Señaló que, si se quiere disminuir el presupuesto público, lo ideal sería que los recortes sean sobre los gastos corrientes y que se mantengan las inversiones, ya que las inversiones son claves para mantener la economía en funcionamiento tras un periodo recesivo.

Afirmó que no es preocupante que el PGN tenga déficit, sino que el endeudamiento vaya a inversiones que beneficien en la gente.

BANCO CENTRAL DEL PARAGUAY

EL BANCO CENTRAL DEL PARAGUAY CONVOCA A LICITACIÓN PÚBLICA NACIONAL N° 26/2019 - ADQUISICIÓN DE EQUIPOS INFORMÁTICOS Y EQUIPOS DE AIRE DE USO CONTINUO, APROBADA POR RESOLUCIÓN N° 6, ACTA N° 72 DEL 10 DE OCTUBRE DE 2019 DEL DIRECTORIO DEL BANCO CENTRAL DEL PARAGUAY.

Los interesados podrán acceder al Pliego de Bases y Condiciones directamente desde la página web de la Dirección Nacional de Contrataciones Públicas: www.contrataciones.gov.py, **ID N° 360278.**

VISITA TÉCNICA: Para los Lotes N° 5, 7 y 8: el día miércoles 13 de noviembre de 2019 a las 10:00 a.m. Los Oferentes deberán recurrir primeramente a la Gerencia de Tecnología de la Información y Comunicaciones, 2do. Piso, Edificio BCP, situado en las Av. Federación Rusa y Av. Augusto Roa Bastos; y seguidamente, al Sitio Alterno (NOA), sito en la Av. Choferes del Chaco y Capitán Carpinelli (Sede Social y Deportiva del BCP), y posteriormente, al Sitio de Operaciones Alterno (SOA) ubicado sobre Av. Palma 484 c/ 14 de mayo.

CONSULTAS: hasta las 9:30 a.m. del día viernes 15 de noviembre de 2019.

LUGAR, FECHA Y HORA LIMITE DE PRESENTACIÓN DE SOBRES-OFERTAS: Banco Central del Paraguay, sito en la Av. Federación Rusa y Av. Augusto Roa Bastos, 4°. Piso, Secretaría de la Unidad Operativa de Contratación (ventanilla), el día viernes 22 de noviembre de 2019, hasta las 10:00 a.m.

LUGAR, FECHA Y HORA DE APERTURA DE SOBRES-OFERTAS: Banco Central del Paraguay, sito en la Av. Federación Rusa y Av. Augusto Roa Bastos, 4°. Piso, Unidad Operativa de Contratación, el día viernes 22 de noviembre de 2019, a las 10:15 a.m.

No podrán participar las personas físicas o jurídicas inhabilitadas conforme al Artículo N° 40 de la Ley N° 2051/03.

Servicio Nacional de Calidad y Salud Animal — TETÃ REKUÁI GOBIERNO NACIONAL — Paraguay de la gente

LICITACIÓN PÚBLICA NACIONAL SBE N° 14/2019

EL SERVICIO NACIONAL DE CALIDAD Y SALUD ANIMAL (SENACSA) DE LA REPÚBLICA DEL PARAGUAY, A TRAVÉS DE SU PRESIDENCIA, INVITA A INTERESADOS EN PARTICIPAR DE LA LICITACIÓN PÚBLICA NACIONAL SBE N° 14/2019 PARA: "CONSTRUCCIÓN DE OFICINA DE SAN PEDRO DEL YCUAMANDYYU Y COMEDEROS, MONTAJE DE CERCO PARA POTREROS PARA LA ESTACIÓN DE AISLAMIENTO" - PLURIANUAL

PARTICIPANTES
Podrán participar en el presente llamado todas las personas físicas, jurídicas u oferentes en consorcio que no se encuentren comprendidos en las prohibiciones o limitaciones para contratar, establecidas en el Artículo 40 de la Ley Nº 2051/2003.
RETIRO DE PLIEGO
Los interesados podrán acceder al pliego de bases y condiciones a través del Sistema de Información de Contrataciones Públicas: www.contrataciones.gov.py: ID N 369.949.
El pliego de bases y condiciones se podrá obtener sin costo, en la Dirección Operativa de Contrataciones del SENACSA, Dpto. Gestión de Adquisiciones, en su sede central, con domicilio en la ciudad de San Lorenzo km. 10 ½ ruta Mcal. Estigarribia, sobre la calle Ciencias Veterinarias Nº 265; a través de una nota dirigida a la Directora de Contrataciones (DC), indicando razón social de la firma, domicilio, número de teléfono/fax, nombre del representante legal. La recepción de Consultas se hará hasta el día 01 de noviembre, hasta las 09:00hs.
RECEPCIÓN Y APERTURA DE SOBRES
La fecha de inicio de propuestas para la Subasta será el día viernes 08 de noviembre a partir de las 08:00hs, hasta el día lunes 11 de noviembre de 2019 hasta las 08:00hs, la Etapa competitiva iniciará el mismo día a las 08:10 hs.
Los sobres que contienen las ofertas serán recibidos en la secretaría de la Dirección Operativa de Contrataciones del SENACSA hasta las 08:20 hs. del día miércoles 13 de noviembre, y abiertos en presencia de las autoridades del SENACSA y de los oferentes interesados en la oficina de la Dirección Operativa de Contrataciones del SENACSA a las 08:50 del mismo día.
FINANCIAMIENTO
Las erogaciones emergentes de esta Licitación Pública Nacional se hallan previstas en el sub grupo 520 Fuente de Financiamiento 30 del Presupuesto General de Gastos de la Nación para el ejercicio fiscal 2019, asignado al SERVICIO NACIONAL DE CALIDAD Y SALUD ANIMAL.
Atendiendo que el presente llamado es de ejecución Plurianual, la validez de las partidas presupuestarias correspondientes al Ejercicio Fiscal 2020, estarán sujetas a la aprobación del Presupuesto General de la Nación correspondiente a dicho ejercicio.
LUGAR Y PLAZO DE ENTREGA DE LOS SERVICIOS ADJUDICADOS.
Los lugares y plazos de ejecución de las obras serán conforme al Cronograma de Obras establecido en el Pliego de Bases y Condiciones.
FORMA DE PAGO
Contra entrega de bienes y servicios aprobado conforme certificado de obras respectivo.
MONEDA
GUARANÍES
NO PODRÁN PRESENTAR PROPUESTAS O CELEBRAR CONTRATOS LAS PERSONAS FISICAS O JURIDICAS QUE SE ENCUENTREN EN ALGUNOS DE LOS SUPUESTOS DE PROHIBICIÓN ESTABLECIDOS EN EL ART. 40º DE LA LEY 2.051/03 DE "CONTRATACIONES PUBLICAS"

PRESIDENCIA DEL SENACSA

Sector naviero alerta al Ejecutivo sobre crítico panorama de estiaje

RODRIGO VILLAMAYOR

El río Paraguay, luego de unos años, volvió a la etapa de crítico estiaje. El pronóstico no es nada favorable, en especial, para el sector del transporte fluvial que ya reaccionó ayer y acudió al Palacio de López a pedir acciones para el dragado de pasos críticos. La importación podría sufrir un sobrecosto del orden del treinta por ciento debido a los contratiempos y el desalijo obligado, que deben hacer en Pilar para hacer llegar contenedores y productos por tierra.

Rodolfo Gómez, gerente de Hidrografía de la Asociación Nacional de Navegación y Puertos (ANNP), dijo ayer que el río Paraguay no para de bajar y no hay previsiones de lluvias grandes.

Indicó que la tendencia es que se tendrá un estiaje en uno de los niveles más críticos después de cinco años. Refirió que la Prefectura Naval ya emitió la Resolución N° 86/19 que establece la navegación a un calado máximo de ocho pies desde Bahía Negra hasta Remanso Castillo, para buques motores y remolcadores con tres barcazas y de diez pies desde Remanso Castillo hasta confluencia.

Por su parte, el capitán e ingeniero naval, Jaime Grau, señaló que se viene una temporada crítica de bajante del río Paraguay. Refirió que hizo una presentación a la ANNP y Obras Públicas sobre este tema de niveles máximos de estiaje que no sabe si lo tuvieron o no en cuenta.

Subrayó que las elevadas temperaturas aumentaron el nivel de evaporación del agua. Grau sostuvo que si el río sigue bajando, no hay mucho por hacer y de hecho repercutirá económicamente por los sobrecostos, que demandará reducir las cargas en Pilar y traerlos por tierra. "La bajante va ser crítica a mi criterio y se va a agudizar por el famoso período de El Niño", enfatizó.

ACCIONES. Por otra parte, directivos del Centro de Armadores Fluviales y Marítimos (CAFyM), acompañados del viceministro de Transporte, Pedro Britos, acudieron ayer al Palacio de López y pidieron al jefe de Estado, Mario Abdo Benítez, que impulse medidas para enfrentar la bajante crítica del río, cuyo nivel actual es de 1,1 metros.

Juan Carlos Muñoz, titular del gremio, dijo que le manifestaron al presidente la preocupación, a fin de que se refuercen las tareas de dragado y que hoy se está haciendo solo con un equipo. Durante la reunión, y luego de brindar un informe, le dio instrucciones al viceministro para ampliar el número de dragas bajo contrato con Obras Públicas.

SOBRECOSTO. Refirió que de hecho ya están teniendo problemas para pasar con las barcazas en ciertos puntos hacia el Sur. Estimó que se verán obligados a bajar gran parte de los contenedores en el puerto de Pilar, hecho que representará un sobrecosto de al menos 30 por ciento.

Precisó que en el caso del río Paraná, la situación hidrológica también está complicada y pidieron a la Argentina poder dragar debajo de la represa de Yacyretá.

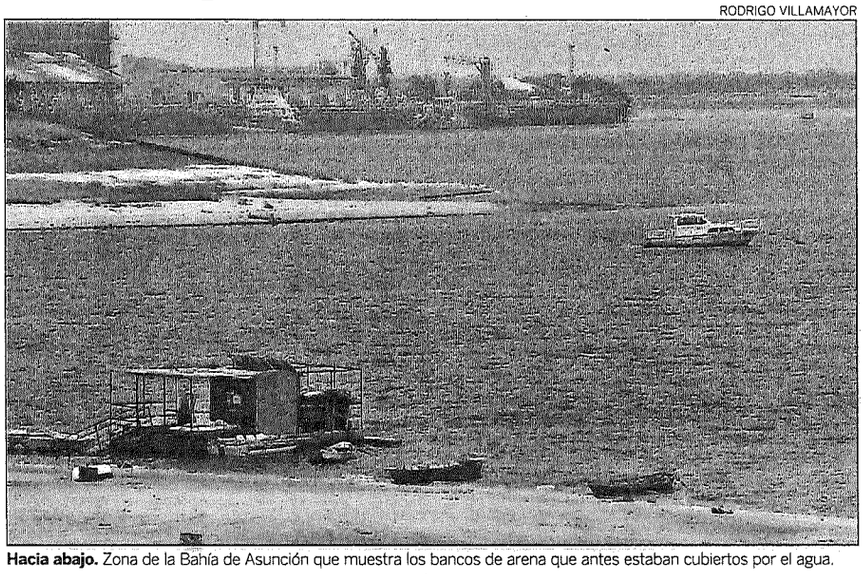

Hacia abajo. Zona de la Bahía de Asunción que muestra los bancos de arena que antes estaban cubiertos por el agua.

La Itaipú flexibiliza nivel de embalse

Ante crítica situación hidrológica actual que vive la región, el Consejo de Administración de la Itaipú decidió flexibilizar el nivel del embalse de la hidroeléctrica a fin de garantizar la producción necesaria de energía.

Debido a la baja afluencia registrada en este periodo, hace que sea insuficiente cubrir los requerimientos energéticos de las entidades compradoras, conforme al informe presentado por la Dirección Técnica de ITAIPU Binacional, durante la reunión ordinaria 294 del Consejo de Administración realizada el 25 de octubre.

Es de recordar que, desde el funcionamiento de la Hidroeléctrica, se han realizado 21 operaciones de flexibilización del nivel del embalse, según un comunicado de la entidad.

Tras recibir la reiteración de informes técnicos que sustentan dicha operación y ante la necesidad de flexibilización con base en la crítica situación hidrológica, y para garantizar los suministros a la ANDE y Eletrobras, atendiendo las elevadas demandas previstas en este período del año; en reunión extraordinaria realizada en la fecha, el Consejo de Administración de la Entidad autorizó la flexibilización del nivel de operación del embalse hasta la cota de 216 metros.

BANCO CENTRAL DEL PARAGUAY

EL BANCO CENTRAL DEL PARAGUAY CONVOCA A LICITACIÓN PÚBLICA NACIONAL N° 26/2019 - ADQUISICIÓN DE EQUIPOS INFORMÁTICOS Y EQUIPOS DE AIRE DE USO CONTINUO, APROBADA POR RESOLUCIÓN N° 6, ACTA N° 72 DEL 10 DE OCTUBRE DE 2019 DEL DIRECTORIO DEL BANCO CENTRAL DEL PARAGUAY.

Los interesados podrán acceder al Pliego de Bases y Condiciones directamente desde la página web de la Dirección Nacional de Contrataciones Públicas: www.contrataciones.gov.py, **ID N° 360278.**

VISITA TÉCNICA: Para los Lotes N° 5, 7 y 8: el día miércoles 13 de noviembre de 2019 a las 10:00 a.m. Los Oferentes deberán recurrir primeramente a la Gerencia de Tecnología de la Información y Comunicaciones, 2do. Piso, Edificio BCP, situado en las Av. Federación Rusa y Av. Augusto Roa Bastos; y seguidamente, al Sitio Alterno (NOA), sito en la Av. Choferes del Chaco y Capitán Carpinelli (Sede Social y Deportiva del BCP), y posteriormente, al Sitio de Operaciones Alterno (SOA) ubicado sobre Av. Palma 484 c/ 14 de mayo.

CONSULTAS: hasta las 9:30 a.m. del día viernes 15 de noviembre de 2019.

LUGAR, FECHA Y HORA LIMITE DE PRESENTACIÓN DE SOBRES-OFERTAS: Banco Central del Paraguay, sito en la Av. Federación Rusa y Av. Augusto Roa Bastos, 4°. Piso, Secretaría de la Unidad Operativa de Contratación (ventanilla), el día viernes 22 de noviembre de 2019, hasta las 10:00 a.m.

LUGAR, FECHA Y HORA DE APERTURA DE SOBRES-OFERTAS: Banco Central del Paraguay, sito en la Av. Federación Rusa y Av. Augusto Roa Bastos, 4°. Piso, Unidad Operativa de Contratación, el día viernes 22 de noviembre de 2019, a las 10:15 a.m.

No podrán participar las personas físicas o jurídicas inhabilitadas conforme al Artículo N° 40 de la Ley N° 2051/03.

CONTINENTAL

Cuentas inhabilitadas Mes de Octubre 2019
Publicación realizada conforme a la Ley 3711/2009

TITULARES	DOCUMENTO	MOTIVO	PLAZO	SUCURSAL
ALEJANDRO SANDOVAL JIMENEZ	1.028.108	ART10	1 AÑO	GUARAMBARÉ
APARICIO PASTOR OLIVEIRA FALCON	1.293.012	ART10	1 AÑO	SAN LORENZO
ARMINDO PAREDES TORRES	1.037.052	ART10	1 AÑO	PUERTO
JORGE ROLANDO ASTORGA	1.390.478	ART10	1 AÑO	CASA MATRIZ
MARTA IBAÑEZ DE COLMAN	1.970.884	ART10	1 AÑO	GUARAMBARÉ
MIRNA VIRGINIA ESPEJO	424.463	ART10	1 AÑO	MCAL. LÓPEZ
NARCISO RAMIREZ VARGAS	1.317.974	ART10	1 AÑO	PILAR
RICHAR SAUL LOPEZ CONCHA	3.387.712	ART10	1 AÑO	CAPIATÁ
SALTO AGUARAY S.A.	80000838-3	ART10	1 AÑO	PEDRO JUAN CABALLERO
SANTIAGO JAVIER GROSSLING GONZALEZ	3.581.241	ART10	1 AÑO	TEMBETARY
SEVERO VILLALBA GIMENEZ	816.430	ART10	1 AÑO	PEDRO JUAN CABALLERO
VINCULOS S.A	80013648-9	ART10	1 AÑO	TEMBETARY
ADILSON MELO XAVIER	6.014.988	ART 13	3 AÑOS	NARANJAL
AGRICOLA HORIZONTE PARAGUAY S.A.	80079355-2	ART 13	3 AÑOS	MARANJAL
AGROPECUARIA LUMA S.A.	80085313-0	ART 13	3 AÑOS	HERNANDARIAS
DARIO HERNAN SIGMUND	2.910.743	ART 13	3 AÑOS	ENCARNACIÓN
DOS SANTOS JOSE APARECIDO E.I.R.L.	80074394-6	ART 13	3 AÑOS	NUEVA ESPERANZA
EDINILSON TEIXEIRA DOS SANTOS	6.529.377	ART 13	3 AÑOS	NUEVA ESPERANZA
EDSON LUIZ FRANCIOSI	5.844.428	ART 13	3 AÑOS	HERNANDARIAS
LILIAN ICELA GIMENEZ ESPINOLA	1.566.206	ART 13	3 AÑOS	GRAL. SANTOS
RENOVA S.A.	80020941-9	ART 13	3 AÑOS	MARIANO ROQUE ALONSO
SILVIO NUÑEZ SANCHEZ	4.332.705	ART 13	3 AÑOS	SAN LORENZO
SONIA MARIA MORENO LEDEZMA	1.885.900	ART 13	3 AÑOS	CAPIATÁ
YIN SHAN HUANG.	3.384.263	ART 13	3 AÑOS	HERNANDARIAS

ANDE asegura tener menos cortes, pero quejas persisten

La ANDE convocó ayer a conferencia de prensa para detallar los trabajos que se vienen realizando con el fin de dar respuesta al aumento del consumo, producto de las altas temperaturas que se están registrando en los últimos días. Andrés Ramírez, director de Distribución, explicó que se están dando cortes de luz puntuales en las zonas más vulnerables del área metropolitana, pero si se compara con años anteriores, los problemas aminoraron. Hasta el año pasado se evidenciaban más de 200 puntos con transformadores sobrecargados por la demanda y en los últimos días el promedio fue de 60, refirió.

Señaló que la solución a ese flagelo es instalar más equipos, una actividad que se intensificó este año para acompañar el crecimiento de la demanda. A la fecha, se colocaron más de 1.500 artefactos, destacó. Sin embargo, remarcó que no es suficiente y los cortes en el suministro van a continuar este verano, dado que los trabajos en infraestructura requieren tiempo, al menos tres años para ver mejoras sustanciales.

"El fin de semana pusimos en servicio la subestación del barrio Molino de Luque. Con ella estamos energizando nuevos alimentadores y antes de fin de año tendremos siete circuitos energizados. El lunes tuvimos una carga muy exigente, llegamos al límite en algunos puntos. En Tres Bocas está una subestación que se está repotenciando, entonces tenemos todavía salida de alimentadores en 23 kV", dijo.

Añadió que también se deben cambiar los cables con conductores desnudos por protegidos, puesto que estos son más frágiles ante las inclemencias climáticas y cortocircuitos. Ese trabajo recién esté en un 10% de avance y el plazo de ejecución es de 26 meses, precisó.

QUEJAS. En los últimos días, varios usuarios mencionaron que quedaron sin el servicio de electricidad, durante horas. Las zonas más afectadas fueron Ñemby, San Lorenzo, Fernando de la Mora y algunos barrios de Asunción, como Jara y Las Mercedes. Este problema también repercutió en la falta de agua potable, según denuncias hechas por usuarios.

La ANDE aclaró que algunos cortes son programados y se efectúan para reconfigurar la carga en el sistema de transmisión, de manera a que la distribución no sufra problemas mayores. Las interrupciones programadas duran un promedio de 15 minutos, apuntó la empresa.

PRESUPUESTO. Luis Villordo, presidente de la estatal, se reunió en la víspera con los integrantes de la Comisión de Hacienda y Presupuesto del Senado. En la ocasión, defendió los préstamos por USD 125 millones de parte del BID para la rehabilitación de la central Acaray; y por USD 70 millones del Fonplata para infraestructura en Valenzuela. La comisión recomendó la aprobación de los créditos y ampliar así el presupuesto de la ANDE.

RODRIGO VILLAMAYOR

Explicación. Ubaldo Fernández (izq.) y Andrés Ramírez.

"Aumento en Brasil no afectará"

Ubaldo Fernández, gerente técnico de la ANDE, se refirió al aumento que sufrirán los consumidores brasileños en el servicio de energía, tras el anuncio que hizo la Aneel de Brasil.

Considera que esta medida no incidirá en las actuales conversaciones que mantiene la empresa paraguaya con Eletrobras, para la contratación de potencia de Itaipú (aún sin arreglo), pues se trata de una situación coyuntural, por las condiciones del mercado brasileño.

"No creo que tenga impacto. Como es temporada de sequía, suele activarse la incorporación de energía térmica. Pero es algo cíclico, cuando haya mayor afluente esa tarifa va a bajar", expresó.

Senado brasileño inicia investigación sobre acta de Itaipú

Medios brasileños informaron que una subcomisión, perteneciente a la Comisión de Relaciones Exteriores y Defensa Nacional de la Cámara de Senadores de Brasil, inició ayer la investigación sobre los alcances del acta bilateral, suscripta en mayo, entre las cancillerías de Paraguay y Brasil para la contratación de potencia de Itaipú. El documento ya fue anulado.

Los congresistas brasileños pretenden descubrir si hubo una tentativa de favorecer ilegalmente a la empresa Leros, del país vecino. El senador Jaques Wagner, del Partido de los Trabajadores, propuso un plan de trabajo con al menos dos audiencias públicas sobre el tema. Se convocará a los representantes de los ministerios de Minas y Energía, y de Relaciones Exteriores. También participarán especialistas del sector eléctrico brasileño.

Además, se prevé hacer un viaje a Paraguay, con el fin de mantener un diálogo constructivo con sus representantes, indicaron los brasileños.

Wagner afirmó que la prensa y la opinión pública de su nación acompañan con gran preocupación los dramáticos acontecimientos que se desarrollaron en Paraguay, por la negociación que mantuvieron ANDE y Eletrobras para la contratación de potencia de Itaipú. La negociación causó mucha conmoción, pues iba a implicar un aumento en el costo de la energía para los consumidores paraguayos, señaló.

Añadió que la crisis llevó a la destitución del canciller Luis Castiglioni y de otras altas autoridades, hasta el punto de que casi hubo juicio político contra el presidente Mario Abdo Benítez. Lo más grave fue que se vinculó a una empresa para tener ventajas en este acuerdo, añadió.

El congresista aseguró que, si las conversaciones con Paraguay empeoran, Brasil corre el riesgo de quedarse sin energía excedente (más barata) de Itaipú.

El legislador Nelsinho Trad es el presidente de la subcomisión, que también tiene la participación de Telmário Mota. El organismo tendrá 60 días para emitir un dictamen, aunque el plazo puede ser prorrogado.

BANCO CENTRAL DEL PARAGUAY

EL BANCO CENTRAL DEL PARAGUAY CONVOCA A LICITACIÓN PÚBLICA NACIONAL N° 26/2019 - ADQUISICIÓN DE EQUIPOS INFORMÁTICOS Y EQUIPOS DE AIRE DE USO CONTINUO, APROBADA POR RESOLUCIÓN N° 6, ACTA N° 72 DEL 10 DE OCTUBRE DE 2019 DEL DIRECTORIO DEL BANCO CENTRAL DEL PARAGUAY.

Los interesados podrán acceder al Pliego de Bases y Condiciones directamente desde la página web de la Dirección Nacional de Contrataciones Públicas: www.contrataciones.gov.py, **ID N° 360278.**

SITA TÉCNICA: Para los Lotes N° 5, 7 y 8: el día miércoles 13 de noviembre de 9 a las 10:00 a.m. Los Oferentes deberán recurrir primeramente a la Gerencia de Tecnología de la Información y Comunicaciones, 2do. Piso, Edificio BCP, situado en las Av. Federación Rusa y Av. Augusto Roa Bastos; y seguidamente, al Sitio Alterno (NOA), sito en la Av. Choferes del Chaco y Capitán Carpinelli (Sede Social y Deportiva del BCP), y posteriormente, al Sitio de Operaciones Alterno (SOA) ubicado sobre Av. Palma 484 c/ 14 de mayo.

CONSULTAS: hasta las 9:30 a.m. del día viernes 15 de noviembre de 2019.

LUGAR, FECHA Y HORA LIMITE DE PRESENTACIÓN DE SOBRES-OFERTAS: Banco Central del Paraguay, sito en la Av. Federación Rusa y Av. Augusto Roa Bastos, 4°. Piso, Secretaría de la Unidad Operativa de Contratación (ventanilla), el día viernes 22 de noviembre de 2019, hasta las 10:00 a.m.

LUGAR, FECHA Y HORA DE APERTURA DE SOBRES-OFERTAS: Banco Central del Paraguay, sito en la Av. Federación Rusa y Av. Augusto Roa Bastos, 4°. Piso, Unidad Operativa de Contratación, el día viernes 22 de noviembre de 2019, a las 10:15 a.m.

No podrán participar las personas físicas o jurídicas inhabilitadas conforme al Artículo N° 40 de la Ley N° 2051/03.

BANCO CENTRAL DEL PARAGUAY

EL BANCO CENTRAL DEL PARAGUAY CONVOCA A LICITACIÓN PÚBLICA NACIONAL N° 19/2019 - SERVICIO DE MANTENIMIENTO DEL SISTEMA DE CLIMATIZACIÓN, APROBADA POR RESOLUCIÓN N° 5, ACTA N° 72 DEL 10 DE OCTUBRE DE 2019 DEL DIRECTORIO DEL BANCO CENTRAL DEL PARAGUAY.

Los interesados podrán acceder al Pliego de Bases y Condiciones directamente desde la página web de la Dirección Nacional de Contrataciones Públicas: www.contrataciones.gov.py, **ID N° 360108.**

VISITA TÉCNICA: el viernes 8 de noviembre de 2019 a las 10:00 a.m. Los Oferentes deberán recurrir al Departamento de Logística, Sub Suelo 1 (sector norte), Edificio Banco, situado en las Av. Federación Rusa y Av. Augusto Roa Bastos.

CONSULTAS: hasta las 9:30 a.m. del día martes 12 de noviembre de 2019.

LUGAR, FECHA Y HORA LIMITE DE PRESENTACIÓN DE SOBRES-OFERTAS: Banco Central del Paraguay, sito en la Av. Federación Rusa y Av. Augusto Roa Bastos, 4°. Piso, Secretaría de la Unidad Operativa de Contratación (ventanilla), el día martes 19 de noviembre de 2019, hasta las 10:00 a.m.

LUGAR, FECHA Y HORA DE APERTURA DE SOBRES-OFERTAS: Banco Central del Paraguay, sito en la Av. Federación Rusa y Av. Augusto Roa Bastos, 4°. Piso, Unidad Operativa de Contratación, el día martes 19 de noviembre de 2019, a las 10:15 a.m.

No podrán participar las personas físicas o jurídicas inhabilitadas conforme al Artículo N° 40 de la Ley N° 2051/03.