CONATEL
COMISION NACIONAL DE TELECOMUNICACIONES

GOBIERNO NACIONAL
Construyendo el futuro hoy

COMUNICACIÓN INTERNA N°54/2020/CSOCIAL

A: Gerencia Operativa de Contrataciones

DE: División de Comunicación Social

FECHA : 14 de septiembre de 2020

REF.: Remisión de Comprobantes de Publicaciones

Cumplo en remitir las copias de las publicaciones solicitadas, referente al llamado a **LICITACIÓN PÚBLICA NACIONAL SBE N° 03/2020 – "SERVICIO DE SEGURIDAD Y VIGILANCIA " SEGUNDO LLAMADO – ID N° 379637,**publicada en el diario Ultima Hora los días martes 08,miércoles 09 y jueves 10 de septiembre de 2020

Atentamente,

Nemesio Acosta
Jefe de Comunicación Social

Nemesio Acosta
Jefe de Comunicación Social

DGC-GOC / 14/09/2020 - 12:15 hs

Saltan los precios de carne y tomate en los puntos de ventas

La mayoría de los productos cárnicos se encarecieron en el mercado minorista, donde la rabadilla y la carnaza negra lideran las subas en 16,3% y 12,8%, respectivamente en una semana. En cuanto al tomate, el producto más sensible en el rubro de hortalizas, su cotización saltó en promedio a cerca de G. 11.000 por kilogramo, según el monitoreo de la Secretaría de Defensa del Consumidor y el Usuario (Sedeco).

De acuerdo a las verificaciones que realizaron los técnicos en tres supermercados, la rabadilla pasó de costar G. 32.050 por kilo en la última semana de agosto, a G. 37.283 en los primeros días de setiembre, mientras que la carnaza negra que se ofrecía al consumidor final a G. 32.463, se encontraba hasta el viernes pasado a G. 36.617. Otro corte de primera, la paleta, trepó a G. 36.617 por kilo en promedio.

Sigue en la lista la carne molida, utilizada mayormente para la elaboración de comidas rápidas como hamburguesa y empanadas, también sufrió variaciones alcistas de 9,3%, la de primera calidad y 5,1%, de segunda. La carnaza blanca subió a G. 31.450, en tanto que la brecha es inferior en la costilla, que pasó de G. 24.075 a G. 25.650 el kilo.

A su vez, los cortes que se volvieron más accesibles son la carnaza de segunda, el vacío y el puchero.

PREOCUPACIÓN. En este sector fue la zanahoria la que se más se encareció, ya que la diferencia es de 19% en una semana, sin embargo, es el tomate la hortaliza más consumida y por ende preocupa que el precio haya saltado de G. 9.425a G. 10.633 el kilogramo.

El presidente de la Cámara Paraguaya de Supermercados, Alberto Sborovsky, dijo que en el segmento de la carne son comunes estas variaciones, pero reiteró que los supermercados solo son tomadores de precios de los frigoríficos de exportación, que surten en alrededor del 90% a estos centros de venta minorista. Sin embargo, es una llamada de atención la cotización del tomate.

"La producción nacional no da abasto a la demanda y no responde a los estándares de calidad exigidos por el público", expresó.

Para paliar la situación, mencionó que se solicitó al Ministerio de Agricultura y Ganadería que habilite la importación de las hortalizas. Si bien hay acuerdos entre los súper y el MAG, la provisión desde el campo no es constante.

PRINCIPALES SUBAS EN EL PRECIO DE LA CARNE

Cortes	Última semana de agosto G./kg	Primera semana de setiembre G./kg	Variación
Carnaza blanca	29.050	31.450	8,3%
Paleta	28.425	31.425	10,6%
Rabadilla	32.050	37.283	16,3%
Carnaza negra	32.463	36.617	12,8%
Carne molida de primera	30.938	33.800	9,3%
Carne molida de segunda	20.425	21.467	5,1%
Costilla	24.075	25.650	6,5%

Fuente: Sedeco. Diario Última Hora

MAG mantiene firme la prohibición

El ministro de Agricultura y Ganadería, Santiago Bertoni, considera que aún no es necesario dar vía libre a la Acreditación Fitosanitaria de Importación para el rubro del tomate.

"Bajo las condiciones actuales, no es todavía apropiado importar, tenemos para abastecer el consumo, el precio bajó inclusive en estos días", indicó el secretario de Estado sobre la preocupación de los comerciantes.

Explicó que se evaluó la situación en el campo, donde se observó un nivel de producción importante, que irá aumentando en simultáneo con la temperatura, que favorece la madurez del tomate. En ese sentido indicó que se busca dar oportunidad a los pequeños productores de recibir buenos precios.

Para Pettengill, multinacional no representa una amenaza

El dictamen de la Dirección de Investigación de Conacom asegura que Athena Foods podría repentinamente influir en el alza de los precios del ganado, en detrimento de las demás industrias que no tienen la misma ventaja financiera. Al respecto el presidente de la Cámara Paraguaya de Carnes, Luis Pettengill, dijo que para el gremio no existe esa "presunción", ya que considera que todos los frigoríficos gozan de la condición económica.

"Todos nosotros creemos que tenemos la misma capacidad, internacionalmente la carne tiene un precio, un commodities donde no varía mucho, siempre están dentro de un mismo rango. Nosotros no pensamos que pueda ser dañina para la industria", expresó.

Sobre el desembarco de Marfrig en Paraguay indicó que toda competencia es buena, pero que sería ideal que construyera una nueva planta, más moderna, en vez de comprar una ya hecha. Sobre el modelo societario que propone, agregó que las cooperativas son pioneras.

CONATEL
FONDO NACIONAL DE TELECOMUNICACIONES

GOBIERNO NACIONAL

Paraguay de la gente

Comisión Nacional de Telecomunicaciones

LICITACIÓN PÚBLICA NACIONAL SBE Nº 03/2020
"SERVICIO DE SEGURIDAD Y VIGILANCIA"
SEGUNDO LLAMADO - ID Nº 379637

Podrán participar en esta Licitación, individualmente o en forma conjunta (Consorcios), los Oferentes domiciliados en la República del Paraguay y profesionales que presten servicios en el extranjero, y que no se encuentren comprendidos en las prohibiciones o limitaciones para presentar propuestas o para contratar establecidas en el Artículo 40 de la Ley Nº 2051/03 de Contrataciones Públicas.

El Pliego de Bases y Condiciones: podrá descargarse a través del Portal de Contrataciones Públicas, a partir de la fecha de publicación en el Portal de Contrataciones Públicas sin costo alguno.

Fuente de Financiamiento: 30 Fondos Propios de CONATEL.

Plazo de presentación de los documentos de la oferta en forma física en la Gerencia Operativa de Contrataciones de CONATEL:

Consultas: hasta las 08: 00 horas. a.m. del 16 de setiembre de 2020.

La fecha de apertura física de los sobres: 28 de setiembre de 2020 a las 09:00 horas a.m.

GERENCIA DE PLANIFICACIÓN Y DESARROLLO

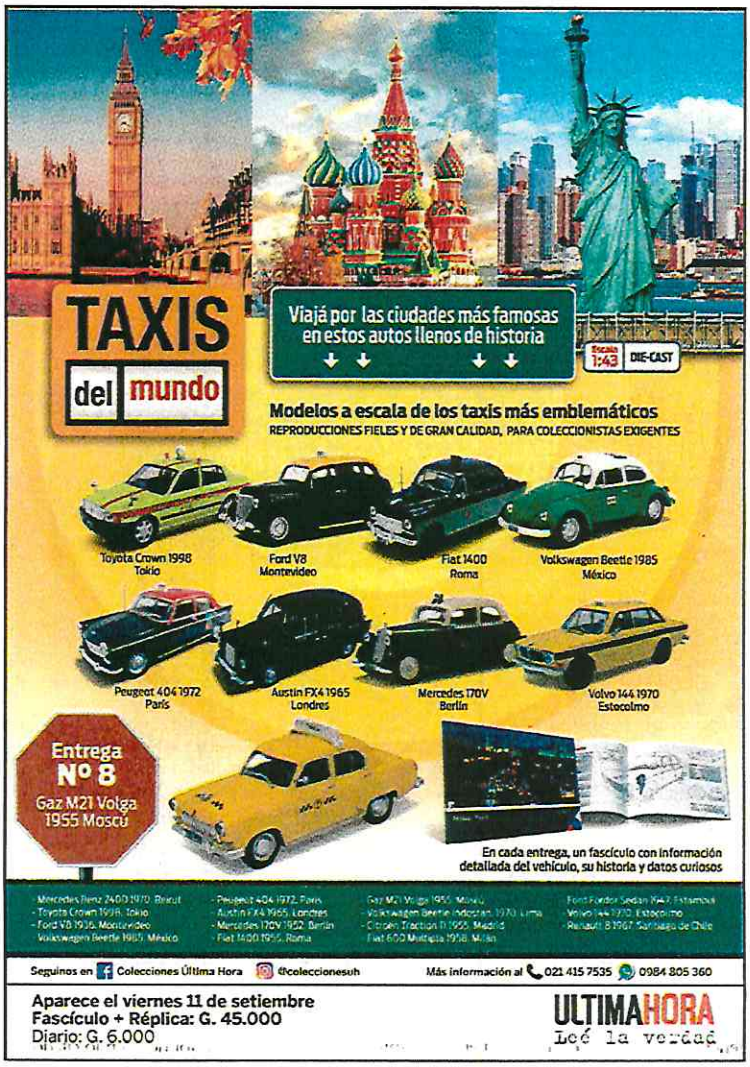

Buscan reforzar imagen de la carne paraguaya en el mercado de Chile

La Cámara de Carnes lanzó ayer una campaña para promocionar la proteína roja de nuestro país en Chile. Con la iniciativa, se pretende posicionar el producto entre los consumidores chilenos.

uis Pettengil, presidente de la Cámara Paraguaya de Carnes (CPC), indicó que el desafío s lograr que la carne paraguaya sea reconocida como al en territorio chileno, uno e los principales destinos de xportación de nuestro país.

La campaña, según los responsables, incluye la presencia n redes sociales, el relacionamiento con referentes y líderes de opinión, la página web de la marca "carne paraguaya", con el eslogan "La conoces y te encanta", además le la presencia en medios de prensa chilena, entre otros aspectos. El objetivo es alcanzar tres millones de personas en uatro meses de promoción.

Los organizadores resaltaron que es la primera vez que se encara una iniciativa con estas características, con el objetivo de mejorar tanto en la comercialización como en la demanda y patrones de consumo, en este caso en Chile.

DESCONOCIMIENTO. Antes de lanzar la campaña, se realizó una investigación para conocer qué se sabe en el exterior sobre la carne paraguaya. El trabajo reveló que actualmente no existe un activo oficial que posicione a la carne paraguaya en internet.

Además, los creadores de la campaña señalaron que en las redes sociales de Chile, las menciones a la carne argentina y brasileña triplican a la paraguaya. "Es necesario crear referencias oficiales y controladas por nosotros que promuevan los atributos del producto. Queremos ser la primera referencia en la red mundial", indicó Pettengill, quien aseguró que se van a encarar acciones similares en otros mercados internacionales.

POTENCIAL. Por su parte, Liz Cramer, ministra de Industria y Comercio, consideró que la proteína roja que se produce en nuestro país todavía puede ganar espacios tanto en el mercado chileno como en otras naciones y seguir creciendo en competitividad.

"La carne paraguaya es especial, debido a que el ganado es en un 90% alimentado con pasto, y eso le da un sabor distintivo. También, el mercado chileno siempre ha sido importante para Paraguay, y tenemos espacio para crecer en calidad, en cuanto a tipo de clientes, y entrar en otros sectores", expresó.

Al 31 de julio del 2020, Chile es el principal destino de la carne paraguaya. En el primer semestre del 2020, las industrias paraguayas enviaron a Chile 46.302 toneladas por valor de USD 195.591.922. En lo que va del año, Paraguay envió 144.000 toneladas por valor de USD 581.934.894. Los principales mercados son Chile y Rusia.

PRINCIPALES MERCADOS DE LA CARNE

Porcentaje de participación sobre el total exportado

Países	Participación 2020
Chile	33,8%
Rusia	20,4%
Taiwán	10%
Israel	9,3%
Brasil	7,5%
Egipto	2,7%
Hong Kong	2,4%

Fuente: BCP. Diario Última Hora

Fogapy se aproxima a lograr una ejecución del 60%

l Fondo de Garantía del Paraguay (Fogapy), según las cifras oficiales actualizadas hasta l pasado 7 de setiembre, alanzó una ejecución del 58% le la línea especial destinada para hacer frente a la crisis por a pandemia por Covid-19, quivalente a alrededor de USD 371 millones (más de G. 2,5 billones).

Las estadísticas muestran que el Fondo empieza a acelerar nuevamente el ritmo en cuanto a la concesión de los créditos, luego de un lento agosto y las críticas desde el sector de las micro, pequeñas y medianas empresas (mipymes). Desde el 27 de agosto, se lograron más de 700 nuevas operaciones, conforme a los datos de la Agencia Financiera de Desarrollo (AFD).

Las pequeñas empresas son las principales beneficiadas con los créditos del Fogapy, representando alrededor del 40% de los montos totales de créditos y garantías concedidas. Por otra parte, si se considera la cantidad de operaciones concretadas, la mayor participación en la torta corresponde a las microempresas, con casi 50%.

TENDENCIA. En cuanto a las entidades participantes, el Banco Nacional de Fomento (BNF) se mantiene como el principal protagonista, con 4.849 créditos y garantías por un valor de casi G. 400.000 millones (USD 58 millones). En cuanto a zonas, Asunción y Central siguen siendo las principales beneficiadas, por encima de Alto Paraná.

LA CIFRA

700

nuevos créditos bajo el sistema del Fogapy se concretaron desde el 27 de agosto pasado, según las cifras oficiales.

CONATEL

GOBIERNO NACIONAL

Paraguay de la gente

Comisión Nacional de Telecomunicaciones

LICITACIÓN PÚBLICA NACIONAL SBE Nº 03/2020
"SERVICIO DE SEGURIDAD Y VIGILANCIA"
SEGUNDO LLAMADO - ID Nº 379637

Podrán participar en esta Licitación, individualmente o en forma conjunta (Consorcios), los Oferentes domiciliados en la República del Paraguay y profesionales que presten servicios en el extranjero, y que no se encuentren comprendidos en las prohibiciones o limitaciones para presentar propuestas o para contratar establecidas en el Artículo 40 de la Ley Nº 2051/03 de Contrataciones Públicas.

El Pliego de Bases y Condiciones: podrá descargarse a través del Portal de Contrataciones Públicas, a partir de la fecha de publicación en el Portal de Contrataciones Públicas sin costo alguno.

Fuente de Financiamiento: 30 Fondos Propios de CONATEL.

Plazo de presentación de los documentos de la oferta en forma física en la Gerencia Operativa de Contrataciones *de CONATEL:*

Consultas: hasta las 08: 00 horas. a.m. del 16 de setiembre de 2020.

La fecha de apertura física de los sobres: 28 de setiembre de 2020 a las 09:00 horas a.m.

GERENCIA DE PLANIFICACIÓN Y DESARROLLO

BANCO CENTRAL DEL PARAGUAY

EL BANCO CENTRAL DEL PARAGUAY CONVOCA A LICITACIÓN PÚBLICA NACIONAL N° 27/2020 – SUSCRIPCIÓN A LICENCIAS INFORMÁTICAS – ID N° 378.623, APROBADA POR RESOLUCIÓN N° 5, ACTA N° 46 DEL 21 DE AGOSTO DE 2020 DEL DIRECTORIO DEL BANCO CENTRAL DEL PARAGUAY.

Los interesados podrán acceder al Pliego de Bases y Condiciones directamente desde la página web de la Dirección Nacional de Contrataciones Públicas: www.contrataciones.gov.py, **ID N° 378.623.**

CONSULTAS: hasta las 9:30 a.m. del día martes 22 de setiembre de 2020.

LUGAR, FECHA Y HORA LIMITE DE PRESENTACIÓN DE SOBRES-OFERTAS: Salón de Operaciones, explanada de acceso principal al Edificio Banco, sito en Av. Federación Rusa y Augusto Roa Bastos, el día martes 30 de setiembre de 2020, hasta las 10:00 a.m.

LUGAR, FECHA Y HORA DE APERTURA DE SOBRES-OFERTAS: Salón de Operaciones, explanada de acceso principal al Edificio Banco, sito en Av. Federación Rusa y Augusto Roa Bastos, el día martes 30 de setiembre de 2020, hasta las 10:30 a.m.

No podrán participar las personas físicas o jurídicas inhabilitadas conforme al Artículo N° 40 de la Ley N° 2051/03.

Recuperación es más dinámica de la esperada, considera ex ministro

César Barreto, economista y ex ministro de Hacienda, aseguró que los últimos datos sobre la actividad económica del país evidencian una recuperación de ciertos sectores con mayor dinamismo del esperado, particularmente en el campo comercial.

"Nosotros esperábamos una evolución más lenta, esperábamos hacia fin de año una recuperación más fuerte, pero lo que vemos es que en algunos rubros el aumento fue muy importante", expresó en una entrevista concedida a Monumental AM 1080.

Específicamente, habló de la venta de electrodomésticos y vehículos, entre otros, que muestran o variaciones positivas al cierre del primer semestre del año o caídas que pueden ser consideradas leves en el contexto derivado de la pandemia por Covid-19.

Sin embargo, Barreto aclaró que existen sectores que siguen notoriamente afectados por las restricciones sanitarias, pero detalló que los reportes muestran que aquellos que pueden volver a trabajar se recuperan con cierta rapidez.

César Barreto

"Hay sectores que obviamente están sufriendo mucho, pero parece que la recuperación en V (referencia a un parón brusco y posterior vuelta a la normalidad) en la medida que la gente pueda trabajar, efectivamente se va a dar", comentó.

El ex ministro hizo énfasis en que los resultados favorables se observan igualmente en sectores como el industrial o de la producción en general, donde se puede evitar la aglomeración de personas. Asimismo, resaltó la importancia de las ayudas monetarias concedidas por el Gobierno.

PRÉSTAMOS. Desde el punto de vista del endeudamiento de las personas, aseguró que no hubo un aumento masivo en los últimos meses, pese a la reducción de los ingresos, lo cual ocurre porque existe cierto temor a la hora de asumir compromisos financieros. "Uno esperaría que en una situación tan crítica las personas hayan recurrido a deudas para sostenerse, pero no se vio eso masivamente", indicó. "Es como que la gente se restringe, hay prudencia de no tomar compromisos", agregó.

EVOLUCIÓN DE LA ACTIVIDAD ECONÓMICA

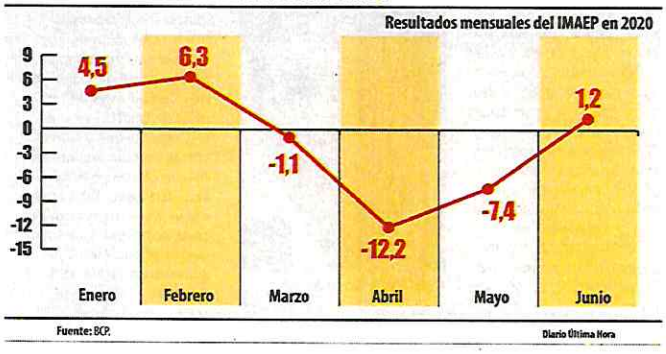

Fuente: BCP. Diario Última Hora

Investigar plagas en los cultivos pide la FNC

La Federación Nacional Campesina (FNC) reporta daños en su producción por ataque de plagas y enfermedades que afectan a los cultivos. Sus representantes se reunieron con el ministro de Agricultura y Ganadería, Santiago Bertoni, a quien pidieron una urgente y seria investigación para determinar qué acciones técnicas se deben implementar.

El secretario adjunto de la organización, Marcial Gómez, comentó que algunos técnicos ya observaron la situación de manera superficial y no pudieron plantear soluciones, por lo que esta vez solicitó la creación de un equipo técnico que verifique específicamente los inconvenientes que se están reportando.

"El problema en la producción hortícola empezó hace un año, pero en este ciclo agrícola afecta a otros rubros, prácticamente de manera generalizada", explicó Gómez sobre los daños detectados anteriormente en el tomate y ahora en la mandioca, maíz, piña y poroto.

Los pequeños productores buscan un estudio detallado que concluya en recomendaciones para el sector en cuanto uso de insumos y manejo de cultivo. Bertoni por su parte se comprometió a realizar la relevación de datos y darle seguimiento al caso.

BID aprueba crédito para ruta Chaco'i-Gral. Bruguez

El Directorio del Banco Interamericano de Desarrollo (BID) aprobó el préstamo para la pavimentación asfáltica de la ruta 12 desde Chaco'i hasta General Bruguez por valor de USD 215 millones, según informó ayer Arnoldo Wiens, titular del Ministerio de Obras Públicas y Comunicaciones (MOPC).

La vía serviría como un corredor de integración muy importante con la Argentina y ayudará al desarrollo del Chaco paraguayo, según expresó el ministro de la cartera.

El proyecto de mejoramiento vial de un tramo de la ruta 12 incluirá 142 km, así como 12,22 km de accesos a comunidades y 2 km de vialidad urbana, totalizando así 156,2 kilómetros.

Los trabajos sobre la vía, con dos carriles de circulación, partirán desde el Cruce Nanawa, continuando por el distrito de José Falcón, hasta llegar a la ciudad de General José María Bruguez, donde se prevé construir los accesos a pequeños poblados localizados cerca de la ruta.

La obra, esperada por más de 65 años por los pobladores de la cuenca del río Pilcomayo, contempla altos estándares internacionales en el modelo de gestión para salvaguardar los aspectos socioambientales, medidas de adaptación y mitigación a los efectos del cambio climático, así como aspectos de inclusión para las poblaciones indígenas, según detallaron desde el MOPC.

CONATEL

■ GOBIERNO
■ NACIONAL

Paraguay de la gente

Comisión Nacional de Telecomunicaciones

LICITACIÓN PÚBLICA NACIONAL SBE Nº 03/2020
"SERVICIO DE SEGURIDAD Y VIGILANCIA"
SEGUNDO LLAMADO - ID Nº 379637

Podrán participar en esta Licitación, individualmente o en forma conjunta (Consorcios), los Oferentes domiciliados en la República del Paraguay y profesionales que presten servicios en el extranjero, y que no se encuentren comprendidos en las prohibiciones o limitaciones para presentar propuestas o para contratar establecidas en el Artículo 40 de la Ley Nº 2051/03 de Contrataciones Públicas.

El Pliego de Bases y Condiciones: podrá descargarse a través del Portal de Contrataciones Públicas, a partir de la fecha de publicación en el Portal de Contrataciones Públicas sin costo alguno.

Fuente de Financiamiento: 30 Fondos Propios de CONATEL.

Plazo de presentación de los documentos de la oferta en forma física en la Gerencia Operativa de Contrataciones *de CONATEL:*

Consultas: hasta las 08: 00 horas. a.m. del 16 de setiembre de 2020.

La fecha de apertura física de los sobres: 28 de setiembre de 2020 a las 09:00 horas a.m.

GERENCIA DE PLANIFICACIÓN Y DESARROLLO

BANCO CENTRAL DEL PARAGUAY

EL BANCO CENTRAL DEL PARAGUAY CONVOCA A LICITACIÓN PÚBLICA NACIONAL Nº 27/2020 – SUSCRIPCIÓN A LICENCIAS INFORMÁTICAS – ID Nº 378.623, APROBADA POR RESOLUCIÓN Nº 5, ACTA Nº 46 DEL 21 DE AGOSTO DE 2020 DEL DIRECTORIO DEL BANCO CENTRAL DEL PARAGUAY.

Los interesados podrán acceder al Pliego de Bases y Condiciones directamente desde la página web de la Dirección Nacional de Contrataciones Públicas: www.contrataciones.gov.py, **ID Nº 378.623.**

CONSULTAS: hasta las 9:30 a.m. del día martes 22 de setiembre de 2020.

LUGAR, FECHA Y HORA LIMITE DE PRESENTACIÓN DE SOBRES-OFERTAS: Salón de Operaciones, explanada de acceso principal al Edificio Banco, sito en Av. Federación Rusa y Augusto Roa Bastos, el día martes 30 de setiembre de 2020, hasta las 10:00 a.m.

LUGAR, FECHA Y HORA DE APERTURA DE SOBRES-OFERTAS: Salón de Operaciones, explanada de acceso principal al Edificio Banco, sito en Av. Federación Rusa y Augusto Roa Bastos, el día martes 30 de setiembre de 2020, hasta las 10:30 a.m.

No podrán participar las personas físicas o jurídicas inhabilitadas conforme al Artículo Nº 40 de la Ley Nº 2051/03.