PERFIL DE LÍDER

ESTEBAN HURTADO, VICEPRESIDENTE DEL GRUPO FINANCIERO PICHINCHA, PERÚ

"Paraguay tiene ya un avance importante en la banca digital"

Afirma que el sistema financiero debe tener en claro que los cambios ya están y se debe tener actitud proactiva.

ARMANDO GIMÉNEZ LARROSA
Periodista
armando.gimenez@gruponacion.com.py

Con una larga trayectoria, el vicepresidente del mayor grupo financiero del Ecuador, grupo Pichincha, Esteban Hurtado, disertó en el "Conservatorio 2018. Próximos retos de la industria financiera" en Asunción, y accedió a una entrevista con La Nación, para resaltar el gran avance que Paraguay logró en el mundo digital. Principalmente, al igual que sus demás colegas expertos internacionales, destacó el desarrollo de medios de pagos digitales que el país realiza y de los avances de las Fintech, como innovadores en el mercado financiero.

–¿A qué se dedica el grupo financiero y cómo avanza?

–El grupo Pichincha es un grupo que se origina en Ecuador con su banco que hoy tiene 110 años de vida, uno de los más antiguos y tradicionales del país, que sigue siendo el principal con una participación del 30% y a su vez se expande regionalmente. Llego en Perú, Colombia, Panamá, y una agencia en Estados Unidos y reciente banco en España. Tiene un activo por sobre los 10.000 millones de dólares, especializados en el mundo de la banca. Somos un grupo financiero.

–¿Cuál es su cargo dentro del grupo?

–Mi trayectoria en el grupo Pichincha ya cumplió los 27 años y fui testigo de la evolución y crecimiento entre los servicios financieros. Como principio fundamental somos un grupo financiero que, si bien tenemos un fin privado que es generar una rentabilidad, tenemos un firme convencimiento que nuestra razón de ser es poder ayudar a mejorar las condiciones de vida de la población y generar un valor hacia nuestros clientes con fines de sus crecimientos. A lo largo del tiempo asumí cargos como gerente general de uno de los bancos, como lo fui por más de 10 años del banco Pichincha en Perú que hoy se llama Banco Financiero, y recientemente adquirí un rol como vicepresidente corporativo del grupo, trabajando directamente con los accionistas, de cara a su futuro.

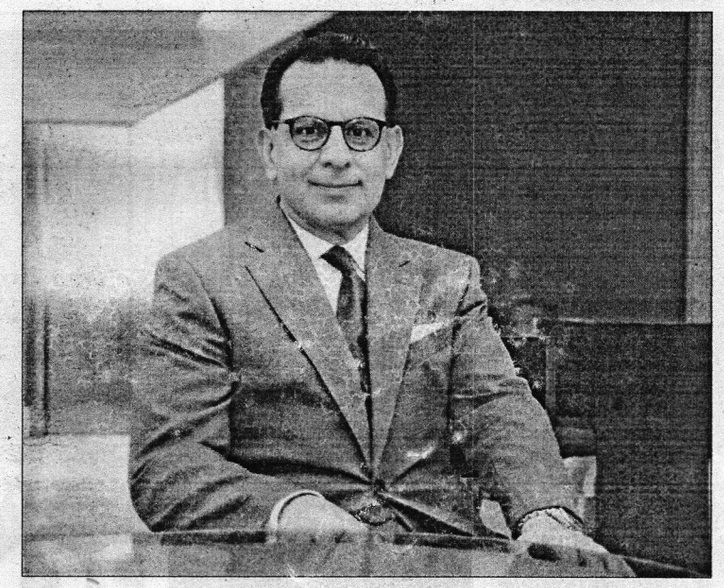

PERFIL
ESTEBAN HURTADO LARREA

Cargo: Vicepresidente corporativo
Organización: Grupo Pichincha
Es máster en Finanzas e Inversiones en la University of Exeter y máster en Ciencia MS en The George Washington University. Comparte la columna que publica hoy Diario Gestión, donde habló acerca de cómo será el futuro del crédito, se avecinan grandes cambios y eso es muy bueno para la industria en general y, por supuesto, para los usuarios FinTech Bancos. Trabajó en el Banco Financiero de Perú, como CEO, y del Banco General Rumiñahui, así como en Pichincha Casa de Valores. Picaval SA.

–¿Cómo ve la banca digital en América Latina respecto al mundo?

–Ciertamente los tiempos pueden ser distintos, ya que en las economías más avanzadas probablemente las innovaciones financieras se adaptan más rápido en el mercado. Será cuestión de tiempo que eso se adapte a otros mercados, en donde América Latina no es la excepción. Lo que ya sucede en Estados Unidos, en Europa, cambios que suceden en el sistema financiero, son prácticas que se irán adaptando y tendrán sus espacios también en nuestros mercados. En Latinoamérica tenemos aún otros retos primero, que es llegar a una mayor bancarización e inclusión financiera. Las tecnologías y las plataformas digitales pueden ayudar a que ese ritmo de bancarización sea mucho más acelerado.

–¿La importancia de las Fintech en el sistema?

–Las fintech son empresas que usan la tecnología de una plataforma digital para ofrecer una variedad de servicios, en este caso servicios financieros, que pueden ser un sin número pero que en estos momentos ya son digitalizados, como pagos y transferencias. Eso quiere decir que electrónicamente, como sucede aquí en Paraguay, los pagos se pueden hacer utilizando el teléfono y por ende ya no se necesita el billete, ni tarjeta de crédito, y tampoco cuenta bancaria, simplemente se hace transferencia. Hay cambios en el ámbito de asesoramiento de información financiera, así como plataforma que ofrecen créditos y que unen a dos personas entre sí en donde uno transfiere recurso al otro y donde no intervenga un banco, entre otros. Cada plataforma cambia poco a poco como el mercado financiero opera.

–¿Qué deberían hacer los bancos y los reguladores?

–Yo creo que lo recomendable sería primero tener claro, todos, que los cambios vienen y que afectarán el mercado, queramos o no estar consciente, nos guste o no. La actitud recomendable es tener una actitud proactiva. Si uno se queda esperando a ver qué es lo que pasa, lo más probable sería que sea demasiado tarde.

–¿Quiénes pueden ser competencia?

–La competencia en el sistema financiero puede venir por varias vías, como es el caso de los mismos bancos que desean innovar, mientras que otro caso puede darse por empresas de tecnologías, como las telefónicas, así como las redes sociales gigantes como Facebook o Google que ya tienen un poder y que la opción de ofrecer servicios financieros es cuestión de tiempo.

–¿Cuáles serían los desafíos en la banca digital?

–Yo tengo la mejor impresión de Paraguay, por un lado hace las cosas bien, avanza en un modelo de modernización y de fortalecimiento de la economía y le da pie para que pueda integrarse al mundo de manera mucho más agresiva y competitiva.

JEM Jurado de Enjuiciamiento de Magistrados
Garantías de una justicia eficiente

EI JURADO DE ENJUICIAMIENTO DE MAGISTRADOS COMUNICA A TODOS LOS INTERESADOS EN PARTICPAR DEL SEGUNDO LLAMADO A LICITACIÓN PÚBLICA NACIONAL (LPN) MODALIDAD POR SUBASTA A LA BAJA ELECTRONICA (SBE) Nº 01/2018 – ID Nº 342.315 PARA "SEGURO MEDICO INTEGRAL PARA FUNCIONARIOS DE LA INSTITUCIÓN" PLURIANUAL

El Jurado de Enjuiciamiento de Magistrados, comunica, en virtud a lo establecido en el Art. 19 de Ley 2051/03 que se ha realizado el SEGUNDO LLAMADO A LICITACION PUBLICA NACIONAL (LPN) MODALIDAD POR SUBASTA A LA BAJA ELECTRNICA (SBE) Nº 01/2018 – ID Nº 342.315, PARA "SEGURO MEDICO INTEGRAL PARA FUNCIONARIOS DE LA INSTITUCIÓN" PLURIANUAL, por lo cual convoca a oferentes que cumplan los requisitos básicos, a presentar sus ofertas para concursar en el citado llamado.

CONSULTAS Y ACLARACIONES: Las consultas podrán efectuarse hasta el día 21 de Mayo del 2018, hasta las 12:00 horas, a través del Sistema de información de las Contrataciones Públicas (SICP).
FECHA DE INICIO DE PROPUESTA: 28 de Mayo del 2018, a las 09:00 hrs.
FECHA DE FIN DE PROPUESTA: 29 de Mayo del 2018, a las 09:50 hrs.
FECHA Y HORA DE LA ETAPA COMPETITIVA: 29 de Mayo del 2018, a las 10:00 hrs.
FECHA DE ENTREGA DE LA OFERTA: 31 de Mayo del 2018, a las 09:00 hrs.
FECHA DE APERTURA DE LA OFERTA: 31 de Mayo del 2018, a las 09:30 hrs.

Dirección: 14 de Mayo esq. Oliva Nº 529 - Asunción
Email: jurado.uoc@gmail.com - Telf. (021) 442 - 662

6040