DESCRIPCIÓN DE LAS OBRAS

1. DESCRIPCIÓN DE LAS OBRAS.

***Construcción de Puente de Hº Aº*, *sobre el Arroyo Juhi Rupa y la calle Humaitá* en el Barrio Che Jazmín**, incluyendo la mano de obra, materiales y maquinarias necesarios para llevar a cabo las labores que requiera dicha obra, y de la forma que se indican en las Especificaciones Técnicas para la presente contratación.

2. ESPECIFICACIONES TÉCNICAS

I. DISPOSICIONES GENERALES

1. Generalidades.

Las especificaciones constructivas que se detallan, indican el tipo y característica generales de los materiales y procedimientos a utilizar en las construcciones.

2. Alcance de los trabajos.

Los planos de arquitectura, las especificaciones constructivas que se formulan, la cantidad de obra y el presupuesto, se consideran documentos referenciales, quedando expresamente señalado que cualquier indicación sobre materiales, métodos, dimensiones, cantidades, acabados, etc., expresados en los planos y omitidos en las especificaciones u otros documentos y viceversa, no eximen al CONTRATISTA de su ejecución, debiendo éste realizarlo sin costo adicional, previa solicitud a LA CONTRATANTE, a través de la Fiscalización de Obras. De igual forma en caso que el oferente encuentre omisiones en las especificaciones técnicas, planos y planillas de obras, de trabajos que a su criterio deberían solicitar autorización para su cotización e inclusión en su propuesta durante los plazos señalados para consultas.

La CONTRATISTA tomará a su cargo la provisión de materiales, mano de obra, plantel, equipo y toda otra provisión o trabajo que directa o indirectamente resulte necesaria para la ejecución de las Obras, en forma completa con arreglo a su fin.

La OBRA será ejecutada parcial y totalmente en los plazos y fechas convenidas, haciendo entrega el CONTRATISTA de los trabajos en la forma y condiciones estipuladas en el contrato respectivo, aceptando y asumiendo las responsabilidades que en él se le fijen.

Los rubros que figuran como globales, abarcan la totalidad de las obras necesarias para su realización, es decir ninguna de sus partes componentes se incluyen en otros rubros.

La aceptación parcial de ejecución mediante Acta de Recepción Provisoria, no exonera al CONTRATISTA de la obligación de su conservación, mantenimiento y reparación hasta la finalización integral de los trabajos y su entrega mediante Acta de Recepción Definitiva, documento en el cual se mantendrán las responsabilidades futuras del CONTRATISTA contempladas en las leyes y normas vigentes de la República sobre seguridad, vicios ocultos y otros aspectos de la obra, de acuerdo a exigencias señaladas en el Contrato.

Todos los materiales de obras se ajustarán estrictamente a las especificaciones técnicas y deberán ser previamente aprobadas por el supervisor de obras antes de su uso.

Para la ejecución de los trabajos a construir, EL CONTRATISTA proveerá la totalidad de los materiales, mano de obra, equipos, coordinación y tecnología necesarios para ejecutar las obras que se describen en los planos, planillas de obras, especificaciones técnicas y documentos contractuales.

EL CONTRATISTA está obligado a emplear mano de obra calificada, métodos y elementos de trabajo que aseguren la correcta ejecución de la obra. LA CONTRATANTE puede ordenar las pruebas y análisis de procedimientos, fases, materiales y acabados que estime conveniente; el CONTRATISTA dará todas las facilidades para ello y asumirá el costo de su realización.

LA CONTRATANTE se reserva el derecho de cambiar las especificaciones constructivas que se señalan en el presente documento si ello no requiere una modificación en el costo de su ejecución, para lo cual dará aviso oportuno al CONTRATISTA ejecutor, siempre y cuando el cambio redunde en una mejora de la calidad de los materiales o en beneficio de la obra.

3. Obras comprendidas en esta documentación.

Son aquellas por las cuales la Empresa CONTRATISTA, tomará a su cargo la provisión de materiales, Mano de obra, plantel, equipo y toda otra provisión o trabajo complementario que directa o indirectamente resulte necesaria para la ejecución de los mismos, en forma completa con arreglo a su fin.

4. Normas y reglamentaciones.

A continuación se detallan los reglamentos cuyas normas regirán para la presente documentación, siendo válidos solamente cuando no sean modificaciones por la Fiscalización.

Los Reglamentos cuyas disposiciones se prescriben como complementarias;

a- Estructuras de Hormigón Armado: están indicados en los planos de estructura de HºAº y/o en la sección de Hormigón armado.

b- Instalaciones eléctricas: Normas de la ANDE para baja tensión No. 146-71 y media tensión No. 62-75, Norma Argentina del IRAM, Normas para instalación telefónica de Anteco (COPACO) No. 326-72.

5. Disposiciones de aprovisionamiento de agua y energía para las obras.

5.1 Energía eléctrica.

El consumo de energía para la ejecución de la OBRA así como también la iluminación de la obra, será costeado por el CONTRATISTA, a cuyo cargo estará el tendido de las líneas e instalación de un medidor provisorio, con ajuste a las exigencias de carácter técnico reglamentarias para dichas instalaciones.

El pago de todos los derechos por el concepto, que estará a su cargo y costo, no le serán específicamente reembolsados, considerándose todo ello en la propuesta adjudicataria.

Los comprobantes de haber abonado el servicio de energía eléctrica, serán entregados en su totalidad con la solicitud de pago de la retención caucional junto con la constancia del retiro del medidor provisorio.

El licitante no se hará cargo de abonar a la ANDE los derechos de interconexiones eléctricas definitivas para las obras de media y baja tensión. Si deberá hacerse cargo de la instalación de los equipos en obra y estará a su cargo los tramites de aprobación de los derechos de interconexión eléctrica total de media y baja tensión. Los mismos deberán estar contemplados en el cronograma de obra.

5.2 Iluminación y Fuerza Motriz.

Toda iluminación necesaria diurna, como así también la nocturna, estará a cargo del CONTRATISTA y se ajustará a las exigencias y requerimientos del Fiscal de Obra. Asimismo correrá por cuenta del CONTRATISTA la provisión de fuerza motriz para los equipos utilizados en la construcción, propios y de los Sub-CONTRATISTAS.

Si se realizarán los trabajos en horas nocturnas o en zonas de la OBRA sin iluminación natural, el CONTRATISTA proveerá la iluminación que posibilite a su personal o al de los gremios, el desarrollo de los trabajos.

En todos los casos el CONTRATISTA deberá someter a la aprobación de la Fiscal de OBRA las especificaciones, esquemas, etc., de las instalaciones eléctricas provisorias que se propongan ejecutar.

5.3 Agua para construir.

El agua deberá ser apta para la ejecución de las obras. El consumo será costeado por el CONTRATISTA, a cuyo cargo estará el pago de todos los derechos que pudieran corresponder a ese concepto, los que no le serán específicamente reembolsados, considerándose todo ello incluido en la propuesta adjudicataria.

Para el efecto solicitaran un medidor provisorio, y los comprobantes de haber abonado el servicio de agua, serán entregados en su totalidad con la solicitud de pago de la retención caucional junto con la constancia del retiro del medidor provisorio.

6. Geotecnia

El movimiento de tierra en general, se efectuará de acuerdo a las prácticas normales de la construcción pero en casos, especiales, cuando la magnitud de los trabajos lo determine, la Fiscalización de Obra podrá exigir que el transporte de tierra dentro de la obra, como la carga y descarga sobre o desde los camiones, se efectúe por medios veloces.

Estará a cargo de la Contratista los achiques de agua procedentes de precipitaciones o filtraciones que tuvieran las excavaciones en general, como asimismo, correrán por su cuenta cualquier clase de contención necesaria, tablestacados, etc., previendo todos los elementos necesarios para el achique de la napa freática, hasta llegar al nivel de fundación donde deberá ejecutar los trabajos de drenaje y bombeo

permanente que posibilite la construcción en seco de los elementos estructurales.
Al llegar al nivel de fundación, la excavación deberá ser perfectamente nivelada.

a) Rellenos

Para estos trabajos se podrán también utilizar las tierras provenientes de excavaciones de zanjas cimientos, bases de columnas y de sótanos, siempre y cuando las mismas sean aptas y cuenten con la a aprobación de la Fiscalización de Obra. De acuerdo a la magnitud de estos rellenos, los mismos serán ejecutados utilizando elementos mecánicos apropiados. La compactación del suelo de relleno se hará por medios mecánicos.

b) Suelo producido de excavaciones para fundaciones

El excedente de suelo excavado para fundaciones podrá ser utilizado para otros rellenos siempre y cuando resulte apto para tal fin.
En caso contrario, o de ser sobrante, se transportará y depositará en el lugar que indicará la Fiscalización de Obra dentro del mismo terreno, o fuera de él por cuenta del Contratista.

c) Profundidad

La excavación para fundaciones incluirá la remoción y transporte de toda clase de materiales extraños que la pudieran obstaculizar.
Todas las excavaciones se harán a la profundidad que indican los planos y/o Especificaciones Técnicas.
No se llevará a cabo ninguna estructura en el fondo de la excavación, sin previa autorización de la Fiscalización de Obra.
En caso de que el fondo de alguna excavación resulte dudoso, a juicio exclusivo de la Fiscalización de Obra, para la capacidad portante que está destinado, dicha Fiscalización de Obra dispondrá la necesaria investigación a los efectos de decidir si correspondiere profundizar la excavación, o bien el ensanchamiento o modificación de la cimentación.
Si el fondo de excavaciones para fundaciones, fuera afectado por aguas provenientes de precipitaciones pluviales o circunstancialmente de otras avenidas, deberá ser profundizado en la medida que el Contratista deberá recabar de la Fiscalización de Obra en cada caso.

d)Rellenos posteriores

Tan pronto como las canalizaciones y otras obras destinadas a quedar enterradas, se hayan concluido, se procederá al relleno de las excavaciones ejecutadas.
Todo relleno con este destino deberá hacerse con suelo de la excavación o similar, y compactarse al grado igual que el terreno adyacente. La compactación se realizará con máquinas o equipos diseñados para tal fin.
Sobre toda clase de cañería o conductos, se colocará una capa compactada de arena de 0,20m el resto del material de relleno para tapada, será igual al del terreno adyacente.

II. MATERIALES

Generalidades.

Todos los materiales a incorporar y a utilizar en los trabajos serán de primera calidad y de primer uso. Los materiales perecederos deberán llegar a la OBRA en envases de fábrica y cerrados.

III. ESPECIFICACIONES TÉCNICAS DE LOS RUBROS.

1- TRABAJOS PRELIMINARES

a) REPLANTEO Y NIVELACION

El Contratista tendrá a su cargo el replanteo plan métrico de toda la obra, cuya exactitud será comprobada por la Fiscalización, antes de dar comienzo a los trabajos. Realizará la medición del perímetro y la verificación de los ángulos del terreno, y cualquier diferencia deberá ponerla a conocimiento de la Fiscalización. Este le proporcionará, en caso de ser necesario, en forma clara los ejes de las calles, así como los vértices de las manzanas.
La escuadra de los locales será prolijamente verificada, comprobando la exactitud de sus diagonales, en los casos que corresponda. Los ejes de paredes y espesores de cimientos y paredes deberán fijarse con clavos en los listones de madera que conforman la camilla de replanteo, que se ubicará a una altura conveniente sobre el nivel del suelo, y delinearse con cordeles bien tensos y seguros.
El Contratista liberará el terreno o los lugares en que han de ejecutarse replanteos, de manera que éstos

puedan desarrollarse sin obstáculo alguno y en caso de que existan árboles o arbustos solicitará instrucciones a la Fiscalización antes de su remoción.
Los filos de paredes maestras o de estructuras principales serán delineados con hilos de alambre o material equivalente, tendidos con torniquetes u otro dispositivo adecuado a medida que se eleven dichas paredes o estructuras hasta alcanzar su máxima altura.
Toda tarea extraordinaria o aún desamures de aberturas, remociones de revestimientos, demoliciones de muros y de elementos de estructuras de cualquier índole, que fuera necesario efectuar por errores cometidos en el replanteo, o bien para permitir la correcta ejecución de éste, serán por cuenta del Contratista, sin reconocimiento de adicionales. El Contratista no podrá alegar como excusa, la circunstancia de que la Fiscalización no se hubiese hecho presente durante la ejecución de los trabajos.

b) CARTEL DE OBRAS
El contratista deberá proveer el cartel de obra cuyas dimensiones serán de 1,50m. x 2m. Construidas de chapas metálicas Nº 26 instaladas sobre estructuras de soporte, con reticulados metálicos, de perfil u3" y ángulo 1,1/4", empotrados en el suelo a 0,70m de profundidad con Hormigón, perfectamente nivelado y aplomado, el nivel inferior del cartel deberá quedar a una altura de 1,20m. Del nivel más alto del suelo.

2 – TRABAJOS VARIOS

a) EXCAVACIONES PARA CIMIENTO
Los anchos y las profundidades de las zanjas serán de la misma medida de los cimientos que contendrán, especificados en los planos de cimentación. De las excavaciones se quitarán las piedras, troncos, basuras y cualquier otro material que por descomposición pueda ocasionar hundimientos. Los fondos serán uniformes y nivelados y deberán llegar a tierra firme. Si lloviese estando las zanjas abiertas, se procederá a limpiarlas de lodos y capas blandas antes de cargarlas. No se permitirá rellenos de las zanjas en caso de errores de niveles. No se realizará ninguna carga de cimiento sin previa autorización escrita del Fiscal de obras.

b) RELLENO Y COMPACTACION
Una vez concluida los trabajos de cimentaciones y de muro de piedra se procederán la ejecución de los rellenos con tierra colorada y la compactación donde asi lo requiera las características de las obras.-

c) CIMIENTO DE PIEDRA BRUTA
Se hará con piedra bruta tipo basáltica o arenisca, colocada y trabada con mezcla 1: 2: 10 (1 balde de cemento, 2 baldes de cal y 10 baldes de arena lavada). En caso que sea necesaria la utilización de otro material y la cimentación deba ser modificada por problemas imprevistos en el terreno o provisión del material, el supervisor de obras indicara la solución del caso.
En el caso de las obras con estructura de H°A°, está prevista la ejecución de este rubro en los bordes de galería, como así también en los casos que por la topografía del terreno exija la construcción de muro de contención por debajo de la viga cadena inferior a fin de evitarse el escurrimiento de los rellenos interiores. El CONTRATISTA deberá prever en este rubro el costo de dichos trabajos.

d – MURO DE PIEDRA BRUTA COLOCADA.-
Los bloques de piedras son estructuras que reciben las cargas y los transmiten al suelo portante. Se realizarán de acuerdo a las medidas de los planos. En caso de que el suelo se presente inestable en la profundidad determinada en los planos, la Contratista deberá presentar la nueva solución de la fundación.
Siempre que no sea posible completar el llenado de una fundación en una jornada, se dejará instrucciones especiales con respecto al lugar o lugares de interrupción y el modo de hacerlo.
Los muro de piedra serán ejecutados con medidas de piedras basálticas, limpias de residuos de tierra, y con dimensiones y formas adecuadas, tales de posibilitar la ejecución de muros, perfectamente alineadas y el plomo como corresponde, las uniones entre los bloque de piedra será

con mortero de cemento de la proporción 1,3 (cemento- arena).----------

e – VIGAS DE Hº.Aº. 0,50 x 0,45m
Sobre el muro de piedra bruta colocada.-

f – VIGAS DE Hº.Aº. 0,50 x 0,20m..-
Son las vigas transversales.-

g – VIGA DE BORDE SUPERIOR 0,20 x 0,30m.-
Son las vigas de protección superior, antideslizamiento de los rodados.

h – LOSA DE HGORMIGON ARMADO 0,20m.-
Las especificaciones de todas las vigas y losas son las siguientes.-

Encofrados.
La construcción de los encofrados será impecable. Los encofrados serán estancos, a fin de evitar el empobrecimiento del hormigón por escurrimiento en la lechada de cemento.
Deberán ser de fácil desarme a los efectos de permitir desencofrados parciales o sucesivos de la estructura a fin de favorecer el endurecimiento del hormigón sin alterar las condiciones de alterabilidad del conjunto. Se dejarán previstos de antemano los agujeros y nichos necesarios, para los artefactos de iluminación y ventiladores.
La parte inferior de una de las caras de los moldes de columnas, quedará abierta hasta poco antes de colocar el hormigón a objeto de ver prolijamente limpia la punta.
A los encofrados de las vigas de luces mayores de 6 m, se proveerá de una flecha hacia arriba de 2 mm. Por cada metro de luz, además los encofrados deberán tener las dimensiones libres de un par de milímetros más de los definitivos, en consideración del aumento del volumen de la madera a humedecerse y por contracción del hormigón.
Los parantes de sostenes deberán apoyar sobre el suelo por intermedio de tablones y por interposición de piezas de madera en formas de cuñas encontradas que permitan imprimir a aquellos en cualquier momento descansos paulatinos. Estos parantes no podrán tener una separación de más de 0,80 m. Entre los parantes se deberán colocar alfajías en cruz en forma de contravientos, para garantizar la estabilidad de aquellos contra refuerzos accidentales. Los parantes no podrán ser empalmados más de una vez y en tercio de su altura, en una misma estructura no habrá más de 25% de parantes empalmados y no más de uno por cada cuatro de un mismo elemento; el empalme de los parantes será con tablones en los cuatro costados.

Armaduras.
Protección del material.
El acero para la armadura deberá estar siempre protegido contra lesiones. En el momento de su colocación en la obra, deberá estar libre de suciedades, escamas perjudiciales, pinturas, aceite u otras substancias extrañas. No obstante cuando el acero tenga sobre su superficie herrumbres nocivas, escamas sueltas y polvos que puedan ser fácilmente removibles, deberá ser limpiado por el método más adecuado si así lo indica el Fiscal de Obras.

Corte y doblado.
El doblado de las barras de armaduras deberá ejecutarse en frío en la forma indicada en los planos, Los estribos y las barras de amarre deberán ser doblados alrededor de un perno cuyos diámetros no deberán ser en el caso de los estribos, menores a 2 (dos) veces y de las barras a 6 (seis) veces el espesor mínimo, con excepción de las barras más gruesas que 1 (una) pulgada, en cuyo caso, el doblado deberá efectuarse alrededor de un perno de diámetro igual a 8 (ocho) veces el diámetro de la barra.

Colocación y fijación.
Todos los aceros para armaduras deberán ser colocados exactamente en las posiciones indicadas en los planos y firmemente sostenidos durante la colocación y el asentamiento del hormigón. Los empalmes o uniones deberán ser escalonados tan lejos unos de otros como sea posible. Las barras deberán ser amarradas en todas las intersecciones, Para las ataduras de las varillas se usarán alambres de producción nacional.
Para evitar el contacto de las armaduras con el encofrado, deberán ser separados por bloques de morteros.
Todas las varillas deberán tener una extensión de fluencia convencional = 4.200 Kg./cm2.

Agregados.
Los agregados finos y gruesos serán perfectamente limpios y de una granulometría acorde con el dimensionamiento del desagüe necesario para obtener un hormigón cuya resistencia a los 28 días será de 210 Kg./cm2. Ellos serán acopiados, medidos y dosificados o transportados a la hormigonera en la forma aprobada por el Fiscal de Obras.

Mezclado del Hormigón.
El hormigonado será mezclado mecánicamente en el lugar de su aplicación. El hormigón deberá ser completamente mezclado en una hormigonera de tal capacidad y tipo que permita la obtención de una distribución uniforme de los materiales en toda la masa resultante. El mezclado a mano será permitido en caso de emergencia y con el permiso escrito del Fiscal de Obras. Cuando tal permiso sea otorgado, las operaciones de mezclado deberán efectuarse cuidando que la distribución de los materiales sea en toda la masa.
El mezclado deberá ser continuado hasta que se obtenga una mezcla homogénea con la consistencia requerida. Las cargas de mezclado manual no deberán exceder el volumen de 250 litros.

Colocación del Hormigón.
Todo el hormigón deberá ser colocado antes de que haya comenzado su fraguado inicial y en todos los casos, dentro de los 30
Deberá tenerse especial cuidado en la carga de las superficies inclinadas, el hormigón deberá tener la consistencia necesaria para no escurrir, así también deberá ser suficientemente trabajable para rellenar los nervios de las placas alivianadas. El hormigón, durante e inmediatamente luego de su colocación deberá ser bien compacto. Para ello, se proveerá la suficiente cantidad de varillas azadones y pisones, para compactar cada carga antes de que sea descargada la siguiente y para evitar la formación de juntas entre las distintas cargas. Para obtener una superficie lisa y uniforme, se deberá efectuar a lo largo de todas las cargas apisonado adicional conjuntamente con el empleo de varillas o azadones.
El empleo de vibradores estará supeditado a la aprobación del Fiscal de Obras. El hormigón deberá ser colocado en forma continua a lo largo de cada sección de la estructura o entre las juntas indicadas.

Curado del Hormigón.
Las superficies del hormigón expuestas a condiciones que puedan provocar un secado prematuro, deberán ser protegidas tan pronto como sea posible, cubriéndolas con lona, paja, arpillera, arena o con otro material adecuado, y mantenidas húmedas permanentemente Si las superficies no fueron protegidas en la forma antes indicada, las mismas deberán ser humedecidas por regado o por chorros de agua. El curado deberá continuarse por un período de tiempo no menor de 7 (siete) días luego de la colocación del hormigón.-

BARANDA METALICA DE PROTECCION
Serán de caños metálicos a de2,5" y espesor 2mm, fijados a pilares metálicos rectangular de 5"x 2mm. Empotrados en la viga de borde cada 2metros y una altura total de 0,80m sobre el nivel de viga de borde.-

LIMPIEZA DE OBRA:
Comprende todos los trabajos necesarios para dejar el edificio perfectamente limpio interior y exteriormente. Se deberá retirar todo resto de material del predio. Las obras auxiliares construidas por EL CONTRATISTA (depósitos, retretes, etc.) serán desmanteladas y retiradas del predio. Las canchas de mezclas serán levantadas. El área de limpieza será el área total de predio, donde haya trabajado EL CONTRATISTA..

PLANILLA DE COMPUTO METRICO Y PRESUPUESTO			
No	**RUBRO**	**UD**	**CANT.**
1	**TRABAJOS VARIOS**		
1.1	REPLANTEO Y NIVELACION	GL	1,00
1.2	CARTEL DE 0BRA	M2	4,00
1.3	EXCAVACIONES PARA CIMIENTO	M3	40,00
1.4	RELLENO Y COMPACTACION	M3	50,00
1.5	CIMIENTO DE PIEDRA BRUTA COLOCADA 1,5 X 1,00	M3	36,00
1.6	MURO DE PIEDRA BRUTA COLOCADA 5,00 X 0,45	M3	28,20
1.7	VIGAS DE Hº. Aº 0,50X 0,45	M3	3,60
1.8	VIGAS DE Hº. Aº 0,50 X 0,20	M3	2,50
1.9	VIGA DE BORDE SUPERIOR 0,20 X 0,30	M3	1,10
1.10	LOSA DE HORMIGON ARMADO 0,20 DE ESP.	M3	8,00
1.11	BARANDA METALICA DE PROTECION	ML	18,00
1.12	LIMPIEZA DE OBRA	GL	1,00

2.1 NORMAS Y CRITERIOS TÉCNICOS DE ACCESIBILIDAD AL MEDIO FÍSICO.

El cumplimiento de las normas serán aplicadas en la ejecución de los trabajos y será exigido al Contratista, y para el efecto se tomarán como referencia las **Normas Paraguayas de Accesibilidad al Medio Físico, elaborado por el Comité Técnico de Normalización CTN 45 "Accesibilidad – Subcomité Accesibilidad al Medio Físico", y aprobadas por el Instituto Nacional de Tecnología, Normalización y Metrología (INTN).**

3. <u>PERIODO DE CONSTRUCCIÓN, LUGAR Y OTROS DATOS.</u>

El Plazo de ejecución de los trabajos será de **60 (sesenta) días**, contados a partir de la Orden de Inicio de Obra, y el lugar o sitio de Obra donde serán ejecutados los trabajos para la ***Construcción de Puente de Hº Aº, sobre el Arroyo Juhi Rupa y la calle Humaitá en el Barrio Che Jazmín de la Ciudad de Hernandarias***, según lo establecido en la IAO 6.4 del P.B.C., las mismas se encuentran indicadas en la Geolocalización levantada en el portal del SICP (Sistema de Informaciones de Contrataciones Públicas) de la DNCP (Dirección Nacional de Contrataciones Públicas) - **ID Nº 372.969**.----------

4. PLANOS O DISEÑOS

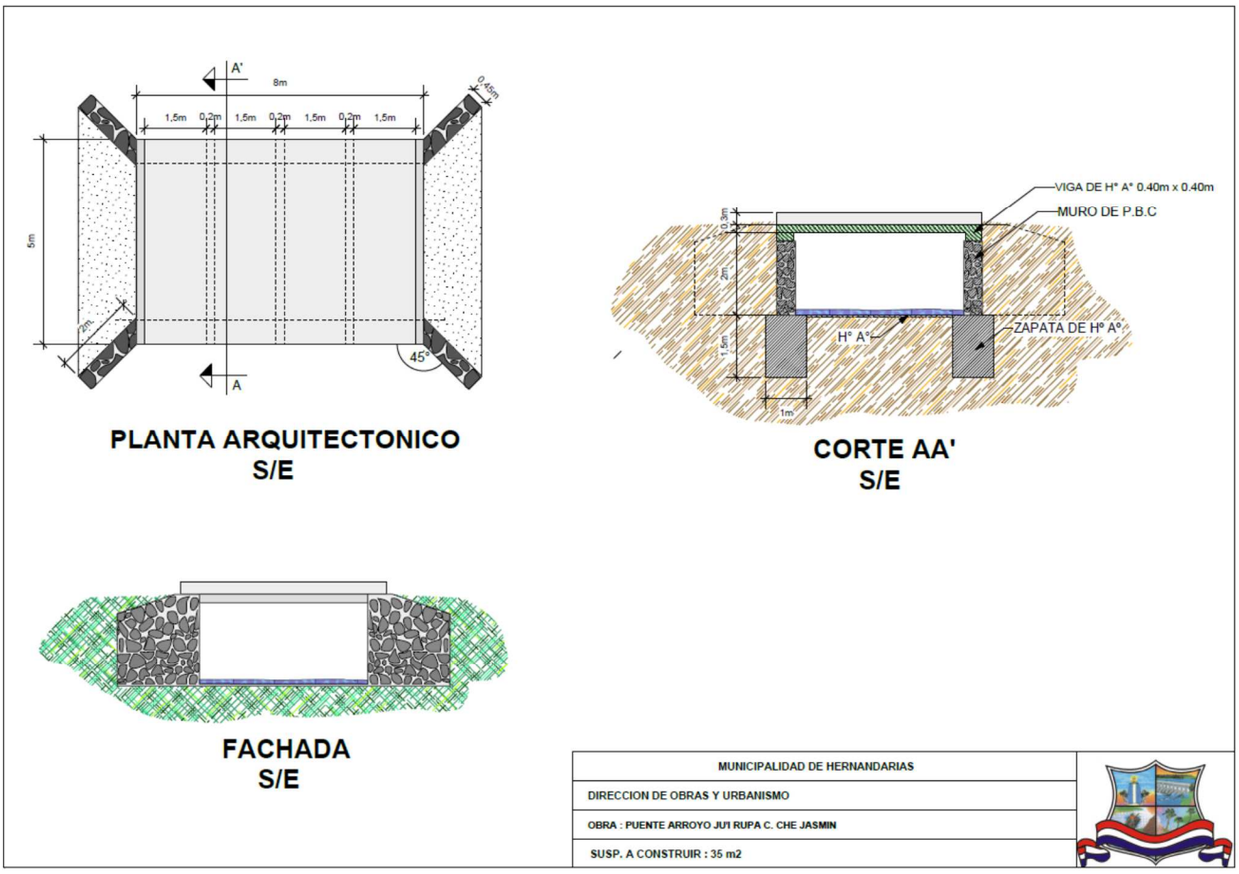

5. REQUISITOS DE CARÁCTER AMBIENTAL

La obra debe ser ejecutada por el contratista principal y los subcontratistas en su caso, teniendo en cuenta la legislación vigente en materia ambiental, y las evaluaciones, licencias, autorizaciones, permisos, según corresponda, con el fin de que la misma cause impacto negativo mínimo directo o indirecto al medio ambiente.

Se entiende por impacto negativo todo el conjunto de alteraciones directas e indirectas provocadas por las actividades humanas sobre el medio físico, biótico, socio-económico, cultural, histórico y antropológico y que resulten costos sociales para el Estado y una disminución de la calidad de vida de la población en la que se va a ejecutar la obra.

6. CARTELES EN OBRAS

Las empresas contratistas encargadas de la construcción de obras de infraestructura y/o viales tendrán la obligación de exhibir gráficamente letreros o vallas en lugares visibles que identifique a la obra y deberá contener mínimamente cuanto sigue:

1. ID y la descripción del llamado
2. Nombre de la Contratante
3. Datos completos del responsable de la obra
4. Superficie del terreno
5. Superficies máximas y mínimas edificables
6. Tiempo de inicio, duración, finalización y plazo de garantía de la obra
7. El "código de respuesta rápida" o código QR.

DESCRIPCIÓN DE LAS OBRAS

1. DESCRIPCIÓN DE LAS OBRAS.

Reparación de Puente, sobre la calle 15 de Agosto con Fernando de la Mora en el Barrio Fátima, que posibilitara la rehabilitación de la circulación vehicular en la calle mencionada, incluyendo la mano de obra, materiales y maquinarias necesarios para llevar a cabo las labores que requiera dicha obra, y de la forma que se indican en las Especificaciones Técnicas para la presente contratación.

2. ESPECIFICACIONES TÉCNICAS

I. DISPOSICIONES GENERALES

1. Generalidades.

Las especificaciones constructivas que se detallan, indican el tipo y característica generales de los materiales y procedimientos a utilizar en las construcciones.

2. Alcance de los trabajos.

Los planos de arquitectura, las especificaciones constructivas que se formulan, la cantidad de obra y el presupuesto, se consideran documentos referenciales, quedando expresamente señalado que cualquier indicación sobre materiales, métodos, dimensiones, cantidades, acabados, etc., expresados en los planos y omitidos en las especificaciones u otros documentos y viceversa, no eximen al CONTRATISTA de su ejecución, debiendo éste realizarlo sin costo adicional, previa solicitud a LA CONTRATANTE, a través de la Fiscalización de Obras. De igual forma en caso que el oferente encuentre omisiones en las especificaciones técnicas, planos y planillas de obras, de trabajos que a su criterio deberían solicitar autorización para su cotización e inclusión en su propuesta durante los plazos señalados para consultas.

La CONTRATISTA tomará a su cargo la provisión de materiales, mano de obra, plantel, equipo y toda otra provisión o trabajo que directa o indirectamente resulte necesaria para la ejecución de las Obras, en forma completa con arreglo a su fin.

La OBRA será ejecutada parcial y totalmente en los plazos y fechas convenidas, haciendo entrega el CONTRATISTA de los trabajos en la forma y condiciones estipuladas en el contrato respectivo, aceptando y asumiendo las responsabilidades que en él se le fijen.

Los rubros que figuran como globales, abarcan la totalidad de las obras necesarias para su realización, es decir ninguna de sus partes componentes se incluyen en otros rubros.

La aceptación parcial de ejecución mediante Acta de Recepción Provisoria, no exonera al CONTRATISTA de la obligación de su conservación, mantenimiento y reparación hasta la finalización integral de los trabajos y su entrega mediante Acta de Recepción Definitiva, documento en el cual se mantendrán las responsabilidades futuras del CONTRATISTA contempladas en las leyes y normas vigentes de la República sobre seguridad, vicios ocultos y otros aspectos de la obra, de acuerdo a exigencias señaladas en el Contrato.

Todos los materiales de obras se ajustarán estrictamente a las especificaciones técnicas y deberán ser previamente aprobadas por el supervisor de obras antes de su uso.

Para la ejecución de los trabajos a construir, EL CONTRATISTA proveerá la totalidad de los materiales, mano de obra, equipos, coordinación y tecnología necesarios para ejecutar las obras que se describen en los planos, planillas de obras, especificaciones técnicas y documentos contractuales.

EL CONTRATISTA está obligado a emplear mano de obra calificada, métodos y elementos de trabajo que aseguren la correcta ejecución de la obra. LA CONTRATANTE puede ordenar las

pruebas y análisis de procedimientos, fases, materiales y acabados que estime conveniente; el CONTRATISTA dará todas las facilidades para ello y asumirá el costo de su realización.
LA CONTRATANTE se reserva el derecho de cambiar las especificaciones constructivas que se señalan en el presente documento si ello no requiere una modificación en el costo de su ejecución, para lo cual dará aviso oportuno al CONTRATISTA ejecutor, siempre y cuando el cambio redunde en una mejora de la calidad de los materiales o en beneficio de la obra.

3. Obras comprendidas en esta documentación.
Son aquellas por las cuales la Empresa CONTRATISTA, tomará a su cargo la provisión de materiales, Mano de obra, plantel, equipo y toda otra provisión o trabajo complementario que directa o indirectamente resulte necesaria para la ejecución de los mismos, en forma completa con arreglo a su fin.

4. Normas y reglamentaciones.
A continuación se detallan los reglamentos cuyas normas regirán para la presente documentación, siendo válidos solamente cuando no sean modificaciones por la Fiscalización.
Los Reglamentos cuyas disposiciones se prescriben como complementarias;
c- Estructuras de Hormigón Armado: están indicados en los planos de estructura de HºAº y/o en la sección de Hormigón armado.
d- Instalaciones eléctricas: Normas de la ANDE para baja tensión No. 146-71 y media tensión No. 62-75, Norma Argentina del IRAM, Normas para instalación telefónica de Anteco (COPACO) No. 326-72.

5. Disposiciones de aprovisionamiento de agua y energía para las obras.
5.1 Energía eléctrica.
El consumo de energía para la ejecución de la OBRA así como también la iluminación de la obra, será costeado por el CONTRATISTA, a cuyo cargo estará el tendido de las líneas e instalación de un medidor provisorio, con ajuste a las exigencias de carácter técnico reglamentarias para dichas instalaciones.
El pago de todos los derechos por el concepto, que estará a su cargo y costo, no le serán específicamente reembolsados, considerándose todo ello en la propuesta adjudicataria.
Los comprobantes de haber abonado el servicio de energía eléctrica, serán entregados en su totalidad con la solicitud de pago de la retención caucional junto con la constancia del retiro del medidor provisorio.
El licitante no se hará cargo de abonar a la ANDE los derechos de interconexiones eléctricas definitivas para las obras de media y baja tensión. Si deberá hacerse cargo de la instalación de los equipos en obra y estará a su cargo los tramites de aprobación de los derechos de interconexión eléctrica total de media y baja tensión. Los mismos deberán estar contemplados en el cronograma de obra.
5.2 Iluminación y Fuerza Motriz.
Toda iluminación necesaria diurna, como así también la nocturna, estará a cargo del CONTRATISTA y se ajustará a las exigencias y requerimientos del Fiscal de Obra. Asimismo correrá por cuenta del CONTRATISTA la provisión de fuerza motriz para los equipos utilizados en la construcción, propios y de los Sub-CONTRATISTAS.
Si se realizarán los trabajos en horas nocturnas o en zonas de la OBRA sin iluminación natural, el CONTRATISTA proveerá la iluminación que posibilite a su personal o al de los gremios, el desarrollo de los trabajos.
En todos los casos el CONTRATISTA deberá someter a la aprobación de la Fiscal de OBRA las especificaciones, esquemas, etc., de las instalaciones eléctricas provisorias que se propongan ejecutar.
5.3 Agua para construir.

El agua deberá ser apta para la ejecución de las obras. El consumo será costeado por el CONTRATISTA, a cuyo cargo estará el pago de todos los derechos que pudieran corresponder a ese concepto, los que no le serán específicamente reembolsados, considerándose todo ello incluido en la propuesta adjudicataria.
Para el efecto solicitaran un medidor provisorio, y los comprobantes de haber abonado el servicio de agua, serán entregados en su totalidad con la solicitud de pago de la retención caucional junto con la constancia del retiro del medidor provisorio.

6. Geotecnia

El movimiento de tierra en general, se efectuará de acuerdo a las prácticas normales de la construcción pero en casos, especiales, cuando la magnitud de los trabajos lo determine, la Fiscalización de Obra podrá exigir que e! transporte de tierra dentro de la obra, como la carga y descarga sobre o desde los camiones, se efectúen por medios veloces.
Estará a cargo de la Contratista los achiques de agua procedentes de precipitaciones o filtraciones que tuvieran las excavaciones en general, como asimismo, correrán por su cuenta cualquier clase de contención necesaria, tablestacados, etc., previendo todos los elementos necesarios para el achique de la napa freática, hasta llegar al nivel de fundación donde deberá ejecutar los trabajos de drenaje y bombeo permanente que posibilite la construcción en seco de los elementos estructurales.
AI llegar al nivel de fundación, la excavación deberá ser perfectamente nivelada.

a) Rellenos

Para estos trabajos se podrán también utilizar las tierras provenientes de excavaciones de zanjas cimientos, bases de columnas y de sótanos, siempre y cuando las mismas sean aptas y cuenten con la a aprobación de la Fiscalización de Obra. De acuerdo a la magnitud de estos rellenos, los mismos serán ejecutados utilizando elementos mecánicos apropiados. La compactación del suelo de relleno se hará por medios mecánicos.

b) Suelo producido de excavaciones para fundaciones

El excedente de suelo excavado para fundaciones podrá ser utilizado para otros rellenos siempre y cuando resulte apto para tal fin.
En caso contrario, o de ser sobrante, se transportará y depositará en el lugar que indicará la Fiscalización de Obra dentro del mismo terreno, o fuera de él por cuenta del Contratista.

c) Profundidad

La excavación para fundaciones incluirá la remoción y transporte de toda clase de materiales extraños que la pudieran obstaculizar.
Todas las excavaciones se harán a la profundidad que indican los planos y/o Especificaciones Técnicas.
No se llevará a cabo ninguna estructura en el fondo de la excavación, sin previa autorización de la Fiscalización de Obra.
En caso de que el fondo de alguna excavación resulte dudoso, a juicio exclusivo de la Fiscalización de Obra, para la capacidad portante que está destinado, dicha Fiscalización de Obra dispondrá la necesaria investigación a los efectos de decidir si correspondiere profundizar la excavación, o bien el ensanchamiento o modificación de la cimentación.
Si el fondo de excavaciones para fundaciones, fuera afectado por aguas provenientes de precipitaciones pluviales o circunstancialmente de otras avenidas, deberá ser profundizado en la medida que el Contratista deberá recabar de la Fiscalización de Obra en cada caso.

d)Rellenos posteriores

Tan pronto como las canalizaciones y otras obras destinadas a quedar enterradas, se hayan concluido, se procederá al relleno de las excavaciones ejecutadas.
Todo relleno con este destino deberá hacerse con suelo de la excavación o similar, y compactarse al grado igual que el terreno adyacente. La compactación se realizará con máquinas o equipos diseñados para tal fin.

Sobre toda clase de cañería o conductos, se colocará una capa compactada de arena de 0,20m el resto del material de relleno para tapada, será igual al del terreno adyacente.

II MATERIALES
Generalidades.
Todos los materiales a incorporar y a utilizar en los trabajos serán de primera calidad y de primer uso. Los materiales perecederos deberán llegar a la OBRA en envases de fábrica y cerrados.

III ESPECIFICACIONES TÉCNICAS DE LOS RUBROS.

1- TRABAJOS PRELIMINARES

REPLANTEO Y NIVELACION
El Contratista tendrá a su cargo el replanteo plan métrico de toda la obra, cuya exactitud será comprobada por la Fiscalización, antes de dar comienzo a los trabajos. Realizará la medición del perímetro y la verificación de los ángulos del terreno, y cualquier diferencia deberá ponerla a conocimiento de la Fiscalización. Este le proporcionará, en caso de ser necesario, en forma clara los ejes de las calles, así como los vértices de las manzanas.
La escuadra de los locales será prolijamente verificada, comprobando la exactitud de sus diagonales, en los casos que corresponda. Los ejes de paredes y espesores de cimientos y paredes deberán fijarse con clavos en los listones de madera que conforman la camilla de replanteo, que se ubicará a una altura conveniente sobre el nivel del suelo, y delinearse con cordeles bien tensos y seguros.
El Contratista liberará el terreno o los lugares en que han de ejecutarse replanteos, de manera que éstos puedan desarrollarse sin obstáculo alguno y en caso de que existan árboles o arbustos solicitará instrucciones a la Fiscalización antes de su remoción.
Los filos de paredes maestras o de estructuras principales serán delineados con hilos de alambre o material equivalente, tendidos con torniquetes u otro dispositivo adecuado a medida que se eleven dichas paredes o estructuras hasta alcanzar su máxima altura.
Toda tarea extraordinaria o aún desamures de aberturas, remociones de revestimientos, demoliciones de muros y de elementos de estructuras de cualquier índole, que fuera necesario efectuar por errores cometidos en el replanteo, o bien para permitir la correcta ejecución de éste, serán por cuenta del Contratista, sin reconocimiento de adicionales. El Contratista no podrá alegar como excusa, la circunstancia de que la Fiscalización no se hubiese hecho presente durante la ejecución de los trabajos.

CARTEL DE OBRAS
El contratista deberá proveer el cartel de obra cuyas dimensiones serán de 1,50m. x 2m. Construidas de chapas metálicas Nº 26 instaladas sobre estructuras de soporte, con reticulados metálicos, de perfil u3” y ángulo 1,1/4”, empotrados en el suelo a 0,70m de profundidad con Hormigón, perfectamente nivelado y aplomado, el nivel inferior del cartel deberá quedar a una altura de 1,20m. Del nivel más alto del suelo.

2 – TRABAJOS VARIOS

EXCAVACIONES PARA CIMIENTO
Los anchos y las profundidades de las zanjas serán de la misma medida de los cimientos que contendrán, especificados en los planos de cimentación. De las excavaciones se quitarán las piedras, troncos, basuras y cualquier otro material que por descomposición pueda ocasionar hundimientos. Los fondos serán uniformes y nivelados y deberán llegar a tierra firme. Si

lloviese estando las zanjas abiertas, se procederá a limpiarlas de lodos y capas blandas antes de cargarlas. No se permitirá rellenos de las zanjas en caso de errores de niveles. No se realizará ninguna carga de cimiento sin previa autorización escrita del Fiscal de obras.

RELLENO Y COMPACTACION

Una vez concluida los trabajos de cimentaciones y de muro de piedra se procederán la ejecución de los rellenos con tierra colorada y la compactación donde asi lo requiera las características de las obras.-

CIMIENTO DE PIEDRA BRUTA

Se hará con piedra bruta tipo basáltica o arenisca, colocada y trabada con mezcla 1: 2: 10 (1 balde de cemento, 2 baldes de cal y 10 baldes de arena lavada). En caso que sea necesaria la utilización de otro material y la cimentación deba ser modificada por problemas imprevistos en el terreno o provisión del material, el supervisor de obras indicara la solución del caso.
En el caso de las obras con estructura de H°A°, está prevista la ejecución de este rubro en los bordes de galería, como así también en los casos que por la topografía del terreno exija la construcción de muro de contención por debajo de la viga cadena inferior a fin de evitarse el escurrimiento de los rellenos interiores. El CONTRATISTA deberá prever en este rubro el costo de dichos trabajos.

MURO DE PIEDRA BRUTA COLOCADA.-

Los bloques de piedras son estructuras que reciben las cargas y los transmiten al suelo portante. Se realizarán de acuerdo a las medidas de los planos. En caso de que el suelo se presente inestable en la profundidad determinada en los planos, la Contratista deberá presentar la nueva solución de la fundación.
Siempre que no sea posible completar el llenado de una fundación en una jornada, se dejará instrucciones especiales con respecto al lugar o lugares de interrupción y el modo de hacerlo.
Los muro de piedra serán ejecutados con medidas de piedras basálticas, limpias de residuos de tierra, y con dimensiones y formas adecuadas, tales de posibilitar la ejecución de muros, perfectamente alineadas y el plomo como corresponde, las uniones entre los bloque de piedra será con mortero de cemento de la proporción 1,3 (cemento- arena).

LEVANTAMIENTO Y RECOLOCACION DE EMPEDRADO

Todo el empedrado existente en mal estado, ose que no presenten condiciones de concavidad y superficie con baches, serán levantadas, y liberadas de suelos, para su posibles recolocación.-
Los anchos y las profundidades de las zanjas serán de la misma medida de los cimientos que contendrán, especificados en los planos de cimentación. De las excavaciones se quitarán las piedras, troncos, basuras y cualquier otro material que por descomposición pueda ocasionar hundimientos. Los fondos serán uniformes y nivelados y deberán llegar a tierra firme. Si lloviese estando las zanjas abiertas, se procederá a limpiarlas de lodos y capas blandas antes de cargarlas. No se permitirá rellenos de las zanjas en caso de errores de niveles. No se realizará ninguna carga de cimiento sin previa autorización escrita del Fiscal de obras.

REPOSICION DE CORDONES

Una vez aprobada la sub rasante, se procederá a la colocación de los cordones, en sus respectivas alineaciones y cotas, cuyas juntas serán rellenadas con mortero de cemento y arena (1:3), debiendo ser uniformes y menores a 1 cm.

Forma de Medición

La medición para el pago será efectuada por metro-, de acuerdo al precio estipulado en el ítem

de la planilla de precios de la oferta comercial.

RELLENO PARA SOPORTE DE CORDONES
Descripción
Este trabajo consistirá en: previa limpieza del terreno donde colocarán el relleno para soporte de cordones conforme lo indicado en éstas especificaciones, en la construcción y estabilización para lograr la compactación necesaria de los materiales aptos provenientes de las excavaciones indicadas por la Fiscalización necesario para la formación del soporte de acuerdo con estas especificaciones u órdenes de trabajo dados por la Fiscalización
Los suelos para la construcción del relleno para soporte de cordones provendrán de préstamos debidamente seleccionados. Todos los materiales aptos excavados según las especificaciones, podrán ser empleados en la formación del relleno.
El suelo empleado en el relleno no contendrá ramas, troncos, matas, desperdicios, césped u otros materiales orgánicos.
No se colocará en el relleno, material excavado que a juicio de la Fiscalización sean inadecuadas por la calidad.
La Fiscalización no permitirá la colocación de suelo con humedad excesiva para al conformación del cuerpo del relleno.
Durante y después de la construcción, el trabajo ejecutado deberá ser mantenido bien conformado y en buenas condiciones de drenaje superficial.

LIMPIEZA DE OBRA:
Comprende todos los trabajos necesarios para dejar el edificio perfectamente limpio interior y exteriormente. Se deberá retirar todo resto de material del predio. Las obras auxiliares construidas por EL CONTRATISTA (depósitos, retretes, etc.) serán desmanteladas y retiradas del predio. Las canchas de mezclas serán levantadas. El área de limpieza será el área total de predio, donde haya trabajado EL CONTRATISTA.

PLANILLA DE COMPUTO METRICO Y PRESUPUESTO			
No	**RUBRO**	**UD**	**CANT.**
1	**TRABAJOS VARIOS**		
1.1	REPLANTEO Y NIVELACION	GL	1,00
1.2	CARTEL DE 0BRA	M2	4,00
1.3	EXCAVACIONES PARA CIMIENTO	M3	30,00
1.4	RELLENO Y COMPACTACION	M3	30,00
1.5	CIMIENTO DE PIEDRA BRUTA COLOCADA 0,8 X 1,00	M3	5,00
1.6	MURO DE PIEDRA BRUTA COLOCADA 1.20 X 0,45	M3	6,20
1.7	LEVANTAMIENTO Y RECOLOCACION DE EMPEDRADO	M2	60,00
1.8	REPOSICION DE CORDONES	ML	12,00
1.9	LIMPIEZA DE OBRA	GL	1,00

2.2 NORMAS Y CRITERIOS TÉCNICOS DE ACCESIBILIDAD AL MEDIO FÍSICO.
El cumplimiento de las normas serán aplicadas en la ejecución de los trabajos y será exigido al Contratista, y para el efecto se tomarán como referencia las **Normas Paraguayas de Accesibilidad al Medio Físico, elaborado por el Comité Técnico de Normalización CTN 45 "Accesibilidad – Subcomité Accesibilidad al Medio Físico", y aprobadas por el Instituto Nacional de Tecnología, Normalización y Metrología (INTN).**

3. PERIODO DE CONSTRUCCIÓN, LUGAR Y OTROS DATOS.

El Plazo de ejecución de los trabajos será de **60 (sesenta) días**, contados a partir de la

Orden de Inicio de Obra, y el lugar o sitio de Obra donde serán ejecutados los trabajos para la ***Reparación de Puente, sobre la calle 15 de Agosto con Fernando de la Mora en el Barrio Fátima de la Ciudad de Hernandarias***, según lo establecido en la IAO 6.4 del P.B.C., las mismas se encuentran indicadas en la Geolocalización levantada en el portal del SICP (Sistema de Informaciones de Contrataciones Públicas) de la DNCP (Dirección Nacional de Contrataciones Públicas) - **ID Nº 372.969**.----------

4. PLANOS O DISEÑOS

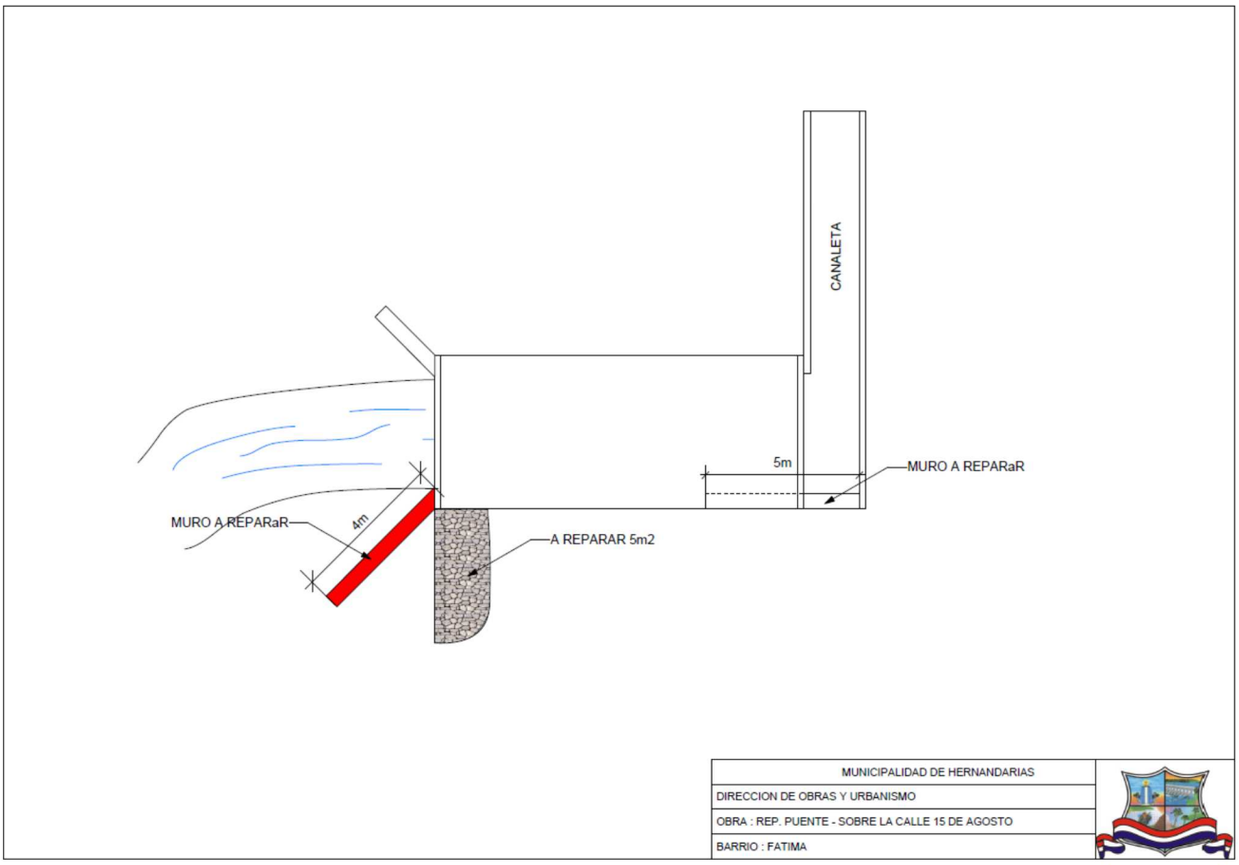

5. REQUISITOS DE CARÁCTER AMBIENTAL

La obra debe ser ejecutada por el contratista principal y los subcontratistas en su caso, teniendo en cuenta la legislación vigente en materia ambiental, y las evaluaciones, licencias, autorizaciones, permisos, según corresponda, con el fin de que la misma cause impacto negativo mínimo directo o indirecto al medio ambiente.

Se entiende por impacto negativo todo el conjunto de alteraciones directas e indirectas provocadas por las actividades humanas sobre el medio físico, biótico, socio-económico, cultural, histórico y antropológico y que resulten costos sociales para el Estado y una disminución de la calidad de vida de la población en la que se va a ejecutar la obra.

6. CARTELES EN OBRAS

Las empresas contratistas encargadas de la construcción de obras de infraestructura y/o viales tendrán la obligación de exhibir gráficamente letreros o vallas en lugares visibles que identifique a la obra y deberá contener mínimamente cuanto sigue:

8. ID y la descripción del llamado
9. Nombre de la Contratante
10. Datos completos del responsable de la obra
11. Superficie del terreno
12. Superficies máximas y mínimas edificables
13. Tiempo de inicio, duración, finalización y plazo de garantía de la obra
14. El "código de respuesta rápida" o código QR.