MINISTERIO DE OBRAS PÚBLICAS Y COMUNICACIONES

GOBIERNO NACIONAL
Construyendo el futuro hoy

NOTA G.P.A.S. N° 155 / 2017

Asunción, 13 de julio de 2017

COPIA

Señores
Renan García de los Ríos;
Willian Gerardo Campo Cervera Ramírez.
Representantes Legales.
CONSORCIO ENGECORPS – TYPSA – INGENEG S.A.
Mcal. Estigarribia N° 1330 e/ Curupayty
021-623-525

Ref.: Contrato S.G. Ministro N°56/2017
Llamado SP MOPC N° 178/2015, "Contratación de Firma para Apoyo Especializado para la Ejecución del Programa"

Tema: ***Orden de Proceder.***

Presente

Tengo el agrado de dirigirme a Uds, a fin de informar que habiéndose cumplido las condiciones estipuladas en el contrato para la emisión de la Orden de Proceder:

- La confirmación de la disponibilidad de los Expertos Clave (CGC 13. Inicio de los Servicios); y
- Presentación de Los seguros detallados en los apartados a) y (b), de las CEC 24.1 (CGC 24. Seguros a ser tomados por el Consultor).

Se procede a emitir, mediante la presente, la Orden de Proceder al servicio Consultora para el *"Apoyo Especializado para la Ejecución del Programa"* - Contrato S.G. Ministro N°56/2017.

Se recuerda que según lo indicado en las CEC 13.1, *"La iniciación del Servicio se hará efectiva a partir de la fecha en que el consultor reciba la orden de proceder"*, por lo cual los servicios de consultoría iniciaran en la fecha de recepción de la presente notificación.

Así también se recuerda a la Consultora que en el caso de Remplazos de Expertos Calves deberá seguir los lineamientos indicados en el Contrato.

30. Reemplazo de Expertos Clave

30.1 Salvo según el Cliente acuerde otra cosa por escrito, no se harán cambios en los Expertos Clave.

30.2 No obstante lo anterior, la sustitución de Expertos Clave durante la ejecución del Contrato podrá considerarse únicamente con base en la solicitud escrita del Consultor y debido a circunstancias fuera del control razonable del Consultor, incluida, más no limitada a la muerte o incapacidad física de este. En tal caso, el Consultor deberá proveer de inmediato como reemplazo, a una persona de calificaciones y experiencia equivalentes o mejores y por la misma tarifa de remuneración.

Hago propicia la ocasión para saludarles atentamente.

13/07/17
14:45

CONSORCIO ENGECORPS
TYPSA-INGENEG S.A.
RUC: 80096778-0

MINISTERIO DE OBRAS PÚBLICAS Y COMUNICACIONES
UEP - GPAS

Ing. Alvaro J. Carrón Gamarra
Encargado de Despacho
Gerencia de Proyectos de Agua y Saneamiento
G.P.A.S.
UEP/MOPC/BID

✓ *AJCG*

00000151

CONTRATO S.G. MINISTRO N° 56 /2017

LLAMADO N° 178/2015 CONTRATACION DE FIRMA PARA APOYO ESPECIALIZADO PARA LA EJECUCION DEL PROGRAMA, ID N° 300845

Este CONTRATO (referido en adelante, el "Contrato") se celebra el ..29... día del mes de ..marzo de 2017, entre, de una parte, *el* ***MINISTERIO DE OBRAS PUBLICAS Y COMUNICACIONES*** referido en adelante el "Cliente") y, por la otra una APCA **CONSORCIO ENGECORPS – TYPSA – INGENEG S.A.** consistente de las siguientes entidades, cada integrante de la cual será conjunta y solidariamente responsable para con el Cliente por todas las obligaciones del Consultor según este Contrato, es decir *ENGECROPS, TYPSA* y INGENEG S.A. (referido en adelante el "Consultor").

POR CUANTO,

a) el Cliente ha solicitado al Consultor que preste ciertos servicios de consultoría según se define en este Contrato (referidos en adelante, los "Servicios");
b) el Consultor, habiendo manifestado al Cliente que cuenta con las capacidades profesionales, experiencia y recursos técnicos, ha acordado prestar los Servicios de acuerdo con los términos y condiciones que se indican en este Contrato;
c) el Cliente ha recibido *[o ha solicitado]* un préstamo del Banco Interamericano de Desarrollo para cubrir el costo de los Servicios y se propone aplicar una porción del producto de este préstamo para pagos elegibles en virtud de este Contrato, entendiéndose que (i) los pagos por el Banco se harán solo a solicitud del Cliente y mediante aprobación del Banco; (ii) dichos pagos estarán sujetos, en todos los aspectos, a los términos y condiciones del contrato de préstamo, incluidas las prohibiciones de desembolso de la cuenta de préstamo para propósitos de cualquier pago a personas o entidades, o para la importación de bienes, si dicho pago o importación, hasta donde el Banco tenga conocimiento, está prohibido por la decisión del Consejo de Seguridad de las Naciones Unidas tomada en virtud del Capítulo VII de la Carta de las Naciones Unidas; y (iii) ninguna Parte, diferente del Cliente, podrá derivar ningún derecho del contrato de préstamo ni podrá reclamar el producto del préstamo;

POR CONSIGUIENTE, las Partes acuerdan lo siguiente:

1. Los siguientes documentos adjuntos se considerarán que forman parte integral de este Contrato:
a) Las Condiciones Generales de Contrato (incluido el Anexo 1 "Políticas de Banco – Prácticas Corruptas y Fraudulentas);

b) Las Condiciones Especiales de Contrato;

c) Apéndices:

Apéndice A: Términos de Referencia
Apéndice B: Expertos Clave
Apéndice C: Estimación de Costo de Remuneración
Apéndice D: Estimación de Costos Reembolsables
Apéndice E: Formulario de Garantía de Pagos Anticipados

En caso de no concordancia entre los documentos, prevalecerá el siguiente orden de precedencia: las Condiciones Especiales de Contrato; las Condiciones Generales de Contrato, incluido el Anexo 1; Apéndice A; Apéndice B; Apéndice C y el Apéndice D; Apéndice E. Cualquier referencia a este Contrato incluirá, donde el contexto lo permita, una referencia a sus Apéndices.

2. Los derechos y obligaciones mutuas del Cliente y del Consultor serán las que se estipulan en este Contrato, en particular:

CONSORCIO ENGECORPS
TYPSA-INGENEG S.A.
96778-0

0000150

a) el Consultor prestará los Servicios de acuerdo con las disposiciones del Contrato; y
b) el Cliente efectuará los pagos al Consultor de acuerdo con las disposiciones del Contrato.

EN TESTIMONIO DE LO CUAL, las Partes han causado que este Contrato sea firmado en sus respectivos nombres en la fecha escrita al comienzo.

Por y en nombre de **EL MINISTERIO DE OBRAS PUBLICAS Y COMUNICACIONES – MOPC**

ECON. RAMON JIMENEZ GAONA, MINISTRO

Por y en nombre de **CONSORCIO ENGECORPS – TYPSA - INGENEG S.A**

SR. RENAN GARCIA DE LOS RIOS, REPRESENTANTE LEGAL

SR. WILLIAN GERARDO CAMPOS CERVERA RAMIREZ, REPRESENTANTE LEGAL

CONSORCIO ENGECORPS
TYPSA-INGENEG S.A.
RUC: 80096778-0

00000140

II. Condiciones Generales de Contrato – Tiempo Trabajado

A. Disposiciones Generales

1. Definiciones

1.1 Salvo que el contexto exija otra cosa, los siguientes términos tendrán los significados que se indican a continuación:

(a) "Asociación en Participación, Consorcio o Asociación (APCA)" significa una asociación con o sin personería jurídica distinta de la de sus integrantes, de más de una entidad, donde un integrante tiene la autoridad para realizar todos los negocios para y en nombre de cualesquiera y todos los integrantes de la APCA, y donde los integrantes de la APCA son responsables conjunta y solidariamente para con el Cliente por la ejecución del Contrato.

(b) "Banco" significa el Banco Interamericano de Desarrollo.

(c) "CEC" significa las Condiciones Especiales de Contrato por las cuales el CGC podrá ser modificado o adicionado pero no reemplazado.

(d) "CGC" significa estas Condiciones Generales de Contrato.

(e) Cliente" significa la Agencia Ejecutora que suscriba el Contrato con el Consultor por concepto de los Servicios.

(f) "Consultor" significa una firma o entidad de consultoría profesional legalmente establecida seleccionada por el Cliente para prestar los Servicios de acuerdo con el Contrato firmado.

(g) "Contrato" significa el contrato legalmente obligatoria suscrito entre el Cliente y el Consultor y el cual incluye todos los documentos que se indican en el parágrafo 1 del Formato del Contrato (las Condiciones Generales (CGC), las Condiciones Especiales (CEC) y los Apéndices.

(h) "Día" significa un día laboral salvo indicación al contrario.

(i) "Experto" significa, colectivamente, Expertos Clave, Expertos No Clave o cualquier otro personal del Consultor. Un Subconsultor o integrantes de una APCA asignados por el Consultor para prestar los Servicios o cualquier parte de los mismos de acuerdo con el Contrato.

(j) "Experto Clave" significa un profesional individual cuyas competencias, calificaciones, conocimiento y experiencia son esenciales para la prestación de los Servicios según el Contrato y cuya Hoja de Vida (CV) fue tomada en cuenta en la evaluación técnica de la Propuesta del Consultor.

(k) "Experto No Clave" significa un profesional individual proporcionado por el Consultor o su subconsultor para prestar los Servicios o cualquier parte de los mismos según el Contrato.

(l) "Fecha Efectiva" significa la fecha en que este Contrato entre en vigor de acuerdo con la Cláusula CGC 11.

(m) "Gobierno" significa el gobierno del país del Cliente.

(n) "Ley Aplicable" significa las leyes y cualesquiera otras disposiciones que tengan fuerza de ley en el país del Gobierno o en el país que se especifique en las **Condiciones Especiales del Contrato** (CEC) y que de cuando en cuando puedan dictarse y estar en vigencia

(o) "Moneda Extranjera" significa cualquier moneda diferente de la Moneda del país del Cliente.

(p) "Moneda Nacional" significa la Moneda del país del Cliente.

(q) "Parte" significa el Cliente o el Consultor, según sea el caso, y "Partes" significa ambos.

(r) "Políticas Aplicables" significa las Políticas de Selección y Contratación de Servicios de Consultoría financiados por el BID.

CONSORCIO ENGECORPS
TYPSA-INGENEG S.A.
RUC: 80096778-0

(s) "Prestatario" significa el Gobierno, agencia del Gobierno u otra entidad que suscriba el contrato de préstamo con el Banco.

(t) "Servicios" significa el trabajo a realizar el Consultor de acuerdo con este Contrato, según se describe en el Apéndice a adjunto.

(u) "Subconsultores" significa una entidad con la que el Consultor subcontrate alguna parte de los Servicios siendo exclusivamente responsable por la ejecución del Contrato.

(v) "Tercero" significa cualquier persona o entidad, excepto el Gobierno, el Cliente, el Consultor o un Subconsultor.

2. Relaciones entre las Partes

2.1 Nada de lo que aquí se incluye se interpretará como que se establece una relación de señor y servidor ni de principal y agente entre el Cliente y el Consultor. Sujeto a este Contrato, el Consultor se encarga completamente de los Expertos y Subconsultores, si corresponde, que presten los Servicios y será totalmente responsable por los Servicios que ellos presten en su nombre de acuerdo con este Contrato.

3. Ley del Contrato

3.1 Este Contrato, su significado e interpretación y la relación entre las Partes se regirá por la Ley Aplicable.

4. Idioma

4.1 Este Contrato se ha firmado en el idioma señalado en las **CEC**, por el que se regirán obligatoriamente todos los asuntos relacionados con el mismo o con su significado o interpretación.

5. Encabezados

5.1 Los encabezamientos no limitarán, alterarán o afectarán el significado de este Contrato.

6. Comunicaciones

6.1 Toda comunicación que deba o pueda cursarse o darse en virtud de este Contrato se hará por escrito en el idioma que se indica en la Cláusula CGC 4. Toda notificación, solicitud o consentimiento se considerará dado o hecho cuando el mismo sea entregado personalmente a un representante autorizado de la Parte a la que se dirige la comunicación, o cuando sea enviado a esa parte a la dirección que se indica en las **CEC**.

6.2 Una Parte podrá cambiar su dirección de notificaciones mediante información escrita a la otra Parte sobre dicho cambio de la dirección que se indica en las **CEC**.

7. Lugar

7.1 Los Servicios se prestarán en los lugares indicados en el Apéndice A y cuando no esté indicado en dónde habrá de cumplirse una tarea específica, se cumplirá en el lugar que el Contratante apruebe, ya sea en el país del Gobierno o en otro lugar.

8. Autoridad del Integrante a cargo

8.1 En caso de que el Consultor sea una APCA, los integrantes autorizan al integrante que se indica en las CEC para que actúe en su nombre y representación en el ejercicio de todos los derechos y obligaciones del Consultor para con el Cliente de acuerdo con este Contrato, incluido sin limitación, recibir instrucciones y pagos del Cliente.

9. Representantes Autorizados

9.1 Toda medida que se deba o pueda adoptar, y cualquier documento que el Cliente o el Consultor deba o pueda expedir de acuerdo con este Contrato podrá tomarse o expedirse por los funcionarios que se indican en las **CEC**.

10. Prácticas Prohibidas

CONSORCIO ENGECORPS
TYPSA-INGENEG S.A.
RUC: 80096778-0

10.1 El Banco exige cumplimiento con su política con respecto a las Prácticas Prohibidas que se indican en el **Anexo 1** de las CGC.

a. Comisiones y Honorarios

10.2 El Cliente exige al Consultor revelar todas las comisiones, gratificaciones u honorarios que puedan haberse pagado o que se vayan a pagar a los agentes o a cualquier otra parte con respecto al proceso de selección o ejecución del Contrato. Esta información deberá incluir al menos el nombre y la dirección del agente o de la otra parte, el monto y la moneda y el propósito de la comisión, gratificación u honorario. La falta en revelar dichas comisiones, gratificaciones u honorarios podrá resultar en la terminación y/o sanciones por parte del Banco.

B. Iniciación, Finalización, Modificación y Terminación del Contrato

11. Entrada en Vigor del Contrato

11.1 Este Contrato entrará en vigor en la fecha (la "Fecha Efectiva") de la notificación del Cliente al Consultor con instrucciones a éste para que comience la prestación de los Servicios. Esta notificación confirmará que se han cumplido las condiciones de puesta en vigor que figuran en las CEC.

12. Terminación del Contrato por No Entrada en Vigor

12.1 Si este Contrato no ha entrado en vigor dentro del periodo siguiente a la firma del mismo que se indica en las **CEC**, cualquiera de las partes podrá, con un aviso de no menos de 22 días a la otra parte, declarar este Contrato nulo e inválido, y en caso de tal declaración por cualquiera de las partes, ninguna de las partes podrá reclamar contra la otra parte con respecto a lo mismo.

13. Iniciativa de los Servicios

13.1 El Consultor deberá confirmar la disponibilidad de Expertos Clave y comenzará a prestar los Servicios no más tarde que el número de días siguientes a la fecha Efectiva que se indica en las **CEC**.

14. Vencimiento del Contrato

14.1 Salvo terminación anticipada de acuerdo con la Cláusula CGC 19, este Contrato vencerá al final del periodo siguiente a la fecha Efectiva que se indica en las **CEC**.

15. Acuerdo Total

15.1 Este Contrato contiene todos los convenios, estipulaciones y disposiciones acordados por las Partes. Ningún agente o representante de ninguna de las Partes está autorizado para hacer, y las Partes no estarán obligadas ni serán responsables por ninguna declaración, afirmación, promesa o acuerdo que no se contemple aquí.

16. Modificaciones o Variaciones

16.1 Toda modificación o variación a los términos y condiciones de este Contrato, incluida cualquier modificación o variación del alcance de los Servicios, solo podrá hacerse mediante acuerdo escrito entre las Partes. Sin embargo, cada una de las Partes considerará debidamente cualquier propuesta de modificación o variación que haga la otra Parte.

16.2 En casos de modificaciones o variaciones sustanciales se requerirá el previo consentimiento del Banco.

17. Fuerza Mayor

a. Definición

17.1 Para los propósitos de este Contrato, "Fuerza Mayor" significa un evento fuera del control razonable de una Parte y que no sea previsible, sea inevitable y haga el cumplimiento de las obligaciones de una Parte imposibles o tan imprácticas como se considere razonablemente según las circunstancias, y sujeto a dichos requisitos, incluyen, más no se limitan a guerra, motines, disturbios civiles, terremoto, incendio, explosión u otras condiciones climáticas adversas, huelgas, cierres u otra acción de la industria, confiscación o cualquier otra acción por parte de agencias del Gobierno.

CONSORCIO ENGECORPS
TYPSA-INGENEG S.A.
RUC: 80096778-0

17.2 Fuerza Mayor no incluirá (i) ningún evento que sea ocasionado por negligencia o acción intencional de una Parte o de los Expertos, Subconsultores o agentes o empleados de esa Parte, ni (ii) ningún evento que una parte diligente podría haber previsto de manera razonable tanto para tener en cuenta en el momento de la Conclusión de este Contrato, como para evitar o superar el desempeño y cumplimiento de sus obligaciones según este Contrato.

17.3 Fuerza Mayor no incluirá insuficiencia de fondos ni incumplimiento en hacer ningún pago requerido.

b. Ninguna Violación del Contrato

17.4 El incumplimiento de una de las Partes de cualquiera de sus obligaciones no será considerada una violación o incumplimiento según este Contrato, en la medida que dicha incapacidad surja de un evento de Fuerza Mayor, siempre y cuando la Parte afectada por dicho evento haya tomado todas las precauciones razonables, debido cuidado y medidas alternativas razonables, todo con el objetivo de cumplir con los términos y condiciones de este Contrato.

c. Medidas a Tomar

17.5 Una Parte afectada por un evento de Fuerza Mayor continuará cumpliendo con sus obligaciones según el Contrato en la medida que ello sea razonablemente práctico, y tomará todas las medidas razonables para minimizar las consecuencias de cualquier evento de Fuerza Mayor.

17.6 Una parte afectada por un evento de Fuerza Mayor deberá notificar a la otra Parte dicho evento tan pronto como sea posible, y en cualquier caso, no después de 14 días calendario siguientes al suceso, suministrará las pruebas de la naturaleza y causa de dicho evento, e igualmente dará aviso escrito de la restauración de las condiciones normales tan pronto como le sea posible.

17.7 Cualquier periodo dentro del cual una Parte, según este Contrato, finalice alguna acción o tarea, será prorrogado por un periodo igual al tiempo durante el cual esa Parte no haya podido realizar tal acción como resultado de la Fuerza Mayor.

17.8 Durante el periodo de su incapacidad en prestar los Servicios como resultado de un evento de Fuerza Mayor, el Consultor, por instrucciones del Cliente deberá:

(a) desmovilizarse, en cuyo caso, se reembolsará al Consultor por concepto de costos adicionales en que razonable y necesariamente haya incurrido, y si así lo exige el Cliente, en reactivar los Servicios; o

(b) continuar con los Servicios en la medida razonablemente posible, en cuyo caso, se continuará pagando al Consultor de acuerdo con los términos y condiciones de este Contrato y se le reembolsaran los costos en que razonable necesariamente haya incurrido.

17.9 En caso de desacuerdo entre las partes en cuanto a la existencia o alcance de la Fuerza Mayor, el asunto será transado de acuerdo con las Cláusulas CGC 48 y 49.

18. Suspensión

18.1 Mediante notificación escrita de suspensión al Consultor, el Cliente podrá suspender todos los pagos bajo este Contrato si el Consultor no cumple con cualquiera de sus obligaciones bajo el mismo, incluida la prestación de los Servicios, siempre y cuando dicha notificación de suspensión (i) especifique la naturaleza del incumplimiento, y (ii) solicite al Consultor remediar dicho incumplimiento dentro de un periodo que no exceda 30 días calendario siguientes a que éste reciba dicha notificación.

19. Terminación

19.1 Este Contrato podrá ser terminado por cualquiera de las partes de acuerdo con las disposiciones que se contemplan a continuación:

a. Por el Cliente

19.1.1. El Cliente podrá terminar este Contrato en caso de que suceda cualquiera de los eventos que se indican en los parágrafos (a) a (f) de esta Cláusula. En tal caso, el Cliente deberá dar al Consultor aviso escrito con al menos 30 días de antelación en

CONSORCIO ENGECORPS
TYPSA-INGENEG S.A.
RUC: 80096778-0

caso de los eventos referidos en los literales (a) a (d); aviso escrito con al menos 60 días calendario de antelación en caso del evento referido en el literal (e); y aviso escrito con al menos 5 días calendario en caso del evento referido en el literal (f):

(a) Si el Consultor no subsana un incumplimiento de sus obligaciones según se indica en una notificación de suspensión de acuerdo con la Cláusula CGC 18;

(b) Si el Consultor queda (o, si el Consultor consiste de más de una entidad, si alguno de sus miembros queda) insolvente o en quiebra, o celebra acuerdos con sus acreedores para el alivio de deudas, o si aprovecha alguna ley en beneficio de deudores o si entra en liquidación o custodia, bien sea obligatoria o voluntaria;

(c) Si el Consultor incumple con cualquier decisión final que se llegue como resultado de una acción de arbitramento de acuerdo con la Cláusula CGC 49.1;

(d) si, como resultado de un evento de Fuerza Mayor, el Consultor no puede cumplir con una porción material de los Servicios por un periodo no menor de 60 días calendario;

(e) Si el Cliente, a su exclusiva discreción y por cualquier motive, decide terminar este Contrato;

(f) si el Consultor no confirma disponibilidad de los Expertos Clave de acuerdo con la Cláusula CGC 13.

19.1.2. Además, si el Cliente establece que el Consultor ha cometido prácticas corruptas, fraudulentas, colusorias, coercitivas u obstructivas para realizar o ejecutar el Contrato, entonces el Cliente, mediante notificación escrita con 14 días de antelación al Consultor, podrá terminar la contratación del Consultor bajo ese Contrato.

b. Por el Consultor

19.1.3. El Consultor podrá terminar este Contrato mediante notificación escrita al Cliente con no menos de 30 días calendario, en caso de que suceda alguno de los eventos señalados en los parágrafos (a) a (d) de esta Cláusula.

(a) Si el Cliente no paga alguna suma adeudada al Consultor de acuerdo con este Contrato y que no sea objeto de discrepancia de acuerdo con las Cláusulas CGC 49.1 dentro de 45 días calendario siguientes a que reciba la notificación escrita del Consultor de que dicho pago está vencido.

(b) Si como resultado del evento de Fuerza Mayor, el Consultor no puede proporcionar una porción material de los Servicios por un periodo no menor de 60 días calendario.

(c) Si el Cliente no cumple con alguna decisión final como resultado del arbitramento de acuerdo con la Cláusula CGC 49.1.

(d) Si el Cliente comete una violación material de sus obligaciones conforme a este Contrato y no ha subsanado la misma dentro de 45 días (o un periodo más largo que el Consultor haya aprobado por escrito) luego de que el Cliente reciba notificación del Consultor donde indique dicha violación.

c. Cesación de Derechos y Obligaciones

19.1.4. Una vez termine este Contrato de acuerdo con las Cláusulas CGC 12 o CGC 19 del mismo, o cuando venza este Contrato de acuerdo con la Cláusula CGC 14, cesarán todos los derechos y obligaciones de las Partes, (excepto) (i) los derechos y obligaciones que puedan haberse causado en la fecha de terminación o expiración, (ii) la obligación de confidencialidad que se indica en la Cláusula CGC 22, (iii) la obligación del Consultor de permitir inspección, copia y auditoría de sus cuentas y registros según se indica en la Cláusula CGC 25, y (iv) cualquier derecho que una Parte pueda tener según la Ley Aplicable.

d. Cesación de Servicios

CONSORCIO ENGECORPS
TYPSA-INGENEG S.A.
RUC: 80096778-0

19.1.5. Mediante terminación de este Contrato por notificación de cualquiera de las Partes a la otra, conforme a las Cláusulas CGC 19a o CGC 19b, el Consultor, inmediatamente despache o reciba dicha notificación, deberá tomar todas las medidas necesarias para cerrar los Servicios en forma pronta y ordenada y hará todo lo que esté a su alcance por mantener a un mínimo los gastos para este propósito. Con respecto a documentos elaborados por el Consultor y equipo y materiales entregados por el Cliente, el Consultor, procederá según se estipula, respectivamente, por las Cláusulas CGC 27 o CGC 28.

e. Pago a la Terminación

19.1.6. Una vez termine este Contrato, el Cliente hará los siguientes pagos al Consultor:

(a) remuneración de los Servicios prestados a satisfacción antes de la fecha efectiva de la terminación y gastos reembolsables por concepto de gastos incurridos realmente antes de la fecha efectiva de terminación; y de acuerdo con la Cláusula 42;

(b) en el caso de terminación de acuerdo con los parágrafos (d) y (e) de la Cláusula CGC 19.1.1, el reembolso de cualquier costo razonable incidental a la terminación pronta y ordenada de este Contrato, incluido el costo de viaje de regreso de los Expertos.

C. Obligaciones del Consultor

20. Generalidades

a. Estándar de Cumplimiento

20.1 El Consultor prestará los Servicios y los desempeñará con toda la debida diligencia, eficiencia y economía, de acuerdo con normas y prácticas profesionales generalmente aceptables, y observará prácticas de gestión sólidas y empleará una tecnología apropiada y equipo, maquinaria, materiales y métodos seguros y efectivos. Con respecto a cualquier asunto relacionado con este Contrato lo los servicios, el Consultor actuará siempre como un asesor leal al Cliente y apoyará y protegerá en todo momento los intereses legítimos del Cliente en tratos con terceros.

20.2 El Consultor empleará y suministrará los Expertos y Subcontratistas con experiencia que se requieran para la prestación de los Servicios.

20.3 El Consultor podrá subcontratar parte de los Servicios hasta un grado y con los Expertos Clave y subcontratistas que el Cliente pueda aprobar previamente. No obstante dicha aprobación, el Consultor conservará la plena responsabilidad de los Servicios.

b. Ley Aplicable a los Servicios

20.4 El Consultor prestará los Servicios de acuerdo con el Contrato y la Ley Aplicable y tomará todas las medidas prácticas para garantizar que cualquiera de sus Expertos y subconsultores cumplan con la Ley Aplicable.

20.5 Durante la ejecución del Contrato, el Consultor deberá cumplir con las leyes sobre prohibición de importación de bienes y servicios en el país del Cliente cuando

(a) como materia de ley o normas oficiales, el país del prestatario prohíba relaciones comerciales con ese país; o

(b) por un acto de cumplimiento con una decisión del Consejo de Seguridad de las Naciones Unidas tomada según el Capítulo VII de la Carta de las Naciones Unidas, el País del Prestatario prohíba la importación de bienes de ese país o pagos a cualquier país, persona o entidad en ese país.

20.6 El Cliente notificará por escrito al Consultor las costumbres habituales relevantes, y el Consultor, luego de dicha notificación, deberá respetar dichas costumbres.

21. Conflicto de Interés

21.1 El Consultor deberá mantener los intereses del Cliente como de suprema importancia, sin ninguna consideración por trabajos futuros, y evitará estrictamente conflicto con otros trabajos o con sus intereses corporativos.

a. El Consultor no se sacará provecho de Comisiones, descuentos, etc.

21.1.1. El pago del Consultor de acuerdo con CGC F (Cláusulas CGC 41 a 46) constituirá el único pago del Consultor en relación con este Contrato, y sujeto a la Cláusula de CGC 21.1.3, el Consultor no aceptará para su provecho, ninguna comisión, descuento o pago similar en relación con las actividades según este Contrato, ni en el cumplimiento de sus obligaciones bajo el mismo, y el Consultor hará todo lo que esté a su alcance por garantizar que los Subconsultores, así como los Expertos y los agentes de cualquiera de ellos, igualmente no reciban ningún dicho pago adicional.

21.1.2. Además, si el Consultor, como parte de los Servicios, es responsable de asesorar al Cliente sobre la adquisición de bienes, trabajos o servicios, el Consultor deberá cumplir con las Políticas Aplicables del Banco y en todo momento ejercerá dicha responsabilidad en los mejores intereses del Cliente. Cualquier descuento o comisión que el Consultor obtenga en ejercicio de dicha responsabilidad será por cuenta del Cliente.

b. El Consultor y sus afiliadas no se podrán ocupar en Ciertas actividades

21.1.3. El Consultor acuerda que, durante la vigencia de este Contrato y luego de su terminación, él y cualquier entidad afiliada al mismo, así como cualquier Subconsultor y cualquier afiliada a éste, será descalificado de proveer bienes, trabajo o servicios que no sean de consultoría, que resulten de o que tengan relación directa con los Servicios del Consultor para la preparación o ejecución del proyecto, salvo las **CEC** indiquen otra cosa.

c. Prohibición de Actividades Conflictivas

21.1.4. El Consultor no se podrá ocupar, y hará que sus Expertos y sus Subconsultores no se ocupen, bien sea directa o indirectamente, en ninguna actividad comercial o profesional que pueda entrar en conflicto con las actividades que le sean asignadas según este Contrato.

d. Estricto deber de Divulgar actividades Conflictivas

21.1.5. El Consultor tiene una obligación y garantizará que sus Expertos y Subconsultores tengan la obligación de revelar cualquier situación de conflicto real o potencial que tenga impacto en su capacidad de servir en los mejores intereses de su Cliente, o que razonablemente pueda percibirse como que tenga este efecto. El no revelar dichas situaciones podrá llevar a la descalificación del Consultor o a la terminación de su Contrato.

22. Confidencialidad

22.1 Salvo con el previo consentimiento escrito del Cliente, el Consultor y los Expertos no podrán comunicar a ninguna persona o entidad ninguna información confidencial que adquiera en el curso de los Servicios, ni el Consultor y los Expertos podrán hacer públicas las recomendaciones formuladas en el curso de, o como resultado de los Servicios.

23. Responsabilidad del Consultor

23.1 Sujeto a las disposiciones adicionales a que haya lugar señaladas en las **CEC**, la responsabilidad del Consultor conforme a este Contrato serán según lo contemplen la Ley Aplicable.

24. Seguros a ser tomados por el Consultor

24.1 El Consultor (i) deberá tomar y mantener, y hará que los Subconsultores tomen y mantengan por su cuenta (o por cuenta de los Subconsultores, según corresponda) pero de acuerdo con los términos y condiciones que apruebe el Cliente, pólizas de seguro contra los riesgos y para los amparos que se especifiquen en las **CEC**, y (ii) a solicitud del Cliente, deberá entregar evidencia de que se ha tomado y mantenido dicho seguro y de que se han pagado las respectivas primas. El Consultor garantizará que se haya tomado dicho seguro antes de iniciar los Servicios según se indica en la Cláusula CGC 13.

25. Contabilidad, Inspección y Auditoría

25.1 El Consultor deberá mantener y hará todo lo que esté a su alcance por hacer que sus Subconsultores mantengan cuentas y registros fieles y sistemáticos, y en la forma y detalle que identifiquen claramente las variaciones de tiempo y costos.

25.2 El Consultor permitirá y hará que sus Subconsultores permitan al Banco y/o a las personas que el Banco nombre, inspeccionar el Lugar y/o las cuentas y registros relacionados con el cumplimiento del Contrato y la presentación de la Propuesta para la prestación de los Servicios, y hará que dichas cuentas y registros sean auditados por auditores nombrados por el Banco, si así lo solicita el Banco. Se solicita atención del Consultor a la Cláusula CGC 10 la cual contempla, entre otras cosas, que acciones cuya intención sea impedir materialmente el ejercicio de los derechos de inspección y auditoria del Banco de acuerdo con esta Cláusula CGC25.2 constituye una práctica prohibida sujeto a terminación del Contrato (así como a una decisión de no elegibilidad de acuerdo con los procedimientos vigentes de sanciones del Banco).

26. Obligaciones para producir Reportes

26.1 El Consultor entregará al Cliente los informes y documentos que se indican en el **Apéndice A**, en la forma, números y dentro de los plazos que se indique en dicho Apéndice.

27. Derechos de propiedad del Cliente en Reportes y Registros

27.1 Salvo que las **CEC** dispongan otra cosa, todos los informes y datos relevantes e información tales como mapas, diagramas, planos, bases de datos, otros documentos y software, registros/archivos de soporte o material recopilado o elaborado por el Consultor en el curso de los Servicios serán confidenciales y serán y quedarán de propiedad absoluta del Cliente. A más tardar cuando este Contrato venza o termine, el Consultor deberá entregar al Cliente todos dichos documentos, junto con un inventario detallado de los mismos. El Consultor podrá conservar una copia de dichos documentos, datos y/o software pero no los podrá utilizar para propósitos que no tengan relación con este Contrato sin la previa aprobación escrita del Cliente.

27.2 Si para propósitos de desarrollo de los planos, dibujos, especificaciones, diseños, bases de datos, otros documentos y software son necesarios o indicados contratos de licencia entre el Consultor y terceros, el Consultor deberá obtener la previa aprobación escrita del Cliente en dichos contratos y el Cliente podrá, a su discreción, exigir la recuperación de los gastos relacionados con el desarrollo del/los respectivo(s) programa(s). En las **CEC** se especificarán otras restricciones acerca del futuro uso de estos documentos y software a que hubiere lugar.

28. Equipo, Vehículos y Materiales

28.1 El equipo, vehículos y materiales que el Cliente ponga a disposición del Consultor, total o parcialmente con recursos suministrados por el Cliente serán de propiedad del Cliente y serán identificados como tales. Cuando este Contrato termine o expire, el Consultor pondrá a disposición del Cliente un inventario de dicho equipo, vehículos y materiales y dispondrá de tal equipo, vehículos y materiales de acuerdo con instrucciones del Cliente. Mientras que dicho equipo, vehículos y materiales estén en poder del Consultor, y salvo instrucciones al contrario por parte del Cliente, los asegurará a cargo del Cliente por un monto equivalente a su valor de reemplazo total.

28.2 Todo equipo o materiales que el Consultor o sus Expertos ingresen al país del Cliente para ser utilizados bien sea para el proyecto o para uso personal serán de propiedad del Consultor o de los Expertos, según corresponda.

D. Expertos y Subconsultores del Consultor

29. Descripción de Expertos Clave

29.1 En el **Apéndice B** se describen los cargos, las funciones y calificaciones mínimas de los Expertos Clave del Consultor, así como el tiempo estimado durante el que se prestarán los Servicios.

29.2 Si se requiere y con el fin de cumplir con las disposiciones de la Cláusula CGC 20a, el Consultor podrá ajustar el insumo de tiempo estimado de los Expertos Clave que se indica en el **Apéndice B** mediante notificación escrita al Cliente, teniendo en cuenta que (i) dichos ajustes no modifiquen el periodo originalmente estimado de la contratación de cualquier persona en más de 10% o una semana, lo que resulte más alto; y (ii) que el total de dichos

CONSORCIO INGECORPS
TYPSA-INGENEG S.A.
RUC: 80096778-0

ajustes no supere el límite máximo del total de pagos que deban hacerse en virtud de este Contrato que se establece en la Cláusula CGC 41.2.

29.3 En caso de requerirse otros trabajos no comprendidos en el alcance de los Servicios especificados en el **Apéndice A**, se podrán prorrogar los periodos estimados de contratación de los Expertos Clave mediante acuerdo escrito entre el Cliente y el Consultor. Cuando los pagos bajo este Contrato superen los techos establecidos en la Cláusula CGC 41.1, las partes deberán suscribir una modificación al Contrato.

30. Reemplazo de Expertos Clave

30.1 Salvo según el Cliente acuerde otra cosa por escrito, no se harán cambios en los Expertos Clave.

30.2 No obstante lo anterior, la sustitución de Expertos Clave durante la ejecución del Contrato podrá considerarse únicamente con base en la solicitud escrita del Consultor y debido a circunstancias fuera del control razonable del Consultor, incluida, más no limitada a la muerte o incapacidad física de este. En tal caso, el Consultor deberá proveer de inmediato como reemplazo, a una persona de calificaciones y experiencia equivalentes o mejores y por la misma tarifa de remuneración.

31. Aprobación de Expertos Clave Adicionales

31.1 Si durante la ejecución del Contrato se llegan a requerir Expertos Clave adicionales para la provisión de los Servicios, el Consultor deberá presentar al Cliente para revisión y aprobación una copia de sus Hojas de Vida (CV). Si el Cliente no objeta por escrito (indicando las razones de su objeción) dentro de 22 días siguientes a que reciba los CV, se considerará que esos Expertos clave han sido aprobados por el Cliente.

32. Remoción de Expertos o Subconsultores

32.1 Si el Cliente encuentra que alguno de los Expertos o el Subconsultor ha cometido una falta grave o ha sido acusado de haber una acción criminal, o si el Cliente determina que el Experto o Subconsultor del Cliente ha estado implicado en prácticas corruptas, fraudulentas, colusorias u obstructivas durante la prestación de los Servicios, a solicitud escrita del Cliente, el Consultor deberá proveer un reemplazo.

32.2 En caso de que el Cliente encuentre que alguno de los Expertos Clave, Expertos No Clave o Subconsultores es incompetente o incapaz de cumplir con los deberes que les hayan sido asignados, indicando las bases para ello, el Cliente podrá solicitar al Consultor que provea un reemplazo.

32.3 Todo reemplazo de los Expertos o Subconsultores removidos deberá poseer mejores calificaciones y experiencia y deberá ser aceptable al Cliente.

33. Reemplazo/ Remoción de Expertos – Impacto en los Pagos

33.1 Salvo que el Cliente acuerde otra cosa, (i) el Consultor asumirá todos los gastos de viaje y demás costos que surjan o que sean incidentales a la remoción y/o reemplazo, y (ii) la remuneración a pagar por cualquiera de los Expertos proporcionado como reemplazo no superará la remuneración que se hubiera pagado a los Expertos reemplazados o removidos.

34. Horario laboral, Tiempo adicional, Permiso, etc.

34.1 En el **Apéndice B** figuran los horarios laborales y las vacaciones para los Expertos. Para contabilizar el tiempo de viaje a/del país del Cliente, se considerará que los Expertos que presten servicios dentro del país del Cliente han comenzado o terminado los trabajos con respecto a los Servicios el número de días antes de su llegada a, o después de la salida del país del Cliente según se indica en el **Apéndice B**.

34.2 Salvo según se indica en el **Apéndice B**, los Expertos no recibirán pago por horas extras trabajadas ni se les pagará incapacidad por enfermedad o vacaciones, y se considerará que la remuneración del Consultor cubre estos aspectos.

34.3 Todo permiso o licencia por los Expertos Clave estará sujeto a previa aprobación del Consultor quien garantizará que la ausencia por concepto de licencia no demorará el progreso ni tendrá un impacto en la adecuada supervisión de los Servicios.

CONSORCIO ENGECORPS
TYPSA-INGENEG S.A.
RUC: 80096778-0

E. Obligaciones del Cliente

35. Asistencia y Exenciones

35.1 Salvo que las **CEC** indiquen otra cosa, el Cliente hará todo lo que posible con el fin de lograr que el Gobierno o sus agencias:

(a) Otorgue al Consultor los permisos de trabajo y demás documentos necesarios para que pueda prestar los Servicios.

(b) Facilite prontamente a los Expertos, y si corresponde, a sus familiares a cargo elegibles, la provisión de visas de entrada y salida, permisos de residencia, autorizaciones de cambio de moneda y demás documentos requeridos para su permanencia en el país del Cliente durante el tiempo que dure la prestación de los Servicios.

(c) Facilite el pronto despacho de aduana de todos los bienes que se requieran para la prestación de los Servicios y de los efectos personales de los Expertos y de sus familiares a cargo elegibles.

(d) Imparta a los funcionarios, agentes y representantes del Gobierno todas las instrucciones necesarias o pertinentes para la pronta y eficaz ejecución de los Servicios

(e) Colabore con el Consultor y a los Expertos y a los Subconsultores por concepto de los Servicios que emplee el Consultor a conseguir que se les exima de cualquier requisito de registro o de obtención de cualquier permiso para ejercer su profesión o para establecerse bien sea en forma independiente o como entidad corporativa de acuerdo con la Ley Aplicable del país del Cliente.

(f) Autorice, conforme a la Ley Aplicable, al Consultor, cualquier Subconsultor y a los Expertos de cualquiera de ellos el privilegio de ingresar al país del Cliente, sumas razonables de moneda extranjera para propósitos de los Servicios o para uso personal de los Expertos, así como de retirar de dicho país las sumas que los Expertos puedan haber devengado allí por concepto de la prestación de los Servicios.

(g) Proporcione al Consultor cualquier otra asistencia según se indique en las **CEC**.

36. Acceso a los Sitios del Proyecto

36.1 El Cliente garantiza que el Consultor tendrá acceso libre y gratuito al sitio del proyecto con respecto al cual se requiera acceso para la prestación de los Servicios. El Cliente será responsable por los daños que el mencionado acceso pueda ocasionar al sitio del proyecto o a cualquier bien del mismo, e indemnizará al Consultor y a cada uno de los Expertos con respecto a la responsabilidad de cualquier dicho daño, salvo que el mismo sea causado por falta voluntaria o negligencia del Consultor o de cualquiera de los Subconsultores o los Expertos de cualquiera de ellos.

37. Cambio en la Ley Aplicable con respecto a Impuestos y Derechos

37.1 Si con posterioridad a la fecha de este Contrato se produce algún cambio en la Ley Aplicable en país del Cliente con respecto a impuestos y derechos que aumente o reduzca el costo incurrido por el Consultor en la prestación de los Servicios, entonces la remuneración y gastos reembolsables que de otra forma serían pagaderos al Consultor bajo este Contrato será aumentada o reducida de conformidad mediante acuerdo entre las Partes, y se harán los correspondientes ajustes a los montos topes que se indican en la Cláusula CGC 41.1.

38. Servicios, Instalaciones y Bienes del Cliente

38.1 El Cliente facilitará al Consultor y a los Expertos, para los fines de los Servicios y libres de todo cargo, los servicios, instalaciones y bienes que se indican en el los Términos de Referencia **Apéndice A** en el momento y en la forma que se especifican allí.

38.2 En caso de que dichos servicios, instalaciones y bienes no estén disponibles al Consultor en el momento y de la forma que se especifica en el **Apéndice A**, las Partes convendrán en (i) prorrogar el plazo para conceder al Consultor para la prestación de los Servicios, (ii) la forma en que el Consultor habrá de obtener dichos servicios, instalaciones y bienes de otras fuentes, y (iii) si corresponde, los pagos adicionales que en consecuencia deban efectuarse al Consultor de acuerdo con la Cláusula CGC 41.3.

39. Personal de la Contraparte

39.1 El Cliente pondrá a disposición del Consultor sin costo alguno el personal profesional y de apoyo de la Contraparte, a ser nombrado por el Cliente con la asesoría del Consultor, si así se dispone en el **Apéndice A**.

39.2 Si el Cliente no suministra al Consultor el personal de la Contraparte en el momento y forma estipulados en el **Apéndice A**, el Cliente y el Consultor convendrán (i) la forma en que se cumplirá con la parte afectada de los Servicios, y (ii) si corresponde, los pagos adicionales que en consecuencia deba efectuar el Cliente al Consultor de acuerdo con la Cláusula CGC 41.3.

39.3 El personal profesional y de apoyo de la Contraparte, excluido el personal de coordinación del Cliente, trabajará bajo la dirección exclusiva del Consultor. En caso de que algún integrante del personal de la Contraparte no cumpla satisfactoriamente con alguna parte del trabajo que el Consultor encomiende a dicha parte y acorde con el cargo que ocupe dicho integrante, el Consultor podrá solicitar el reemplazo de dicho integrante y el Cliente no podrá negarse sin razón, a tomar las medidas pertinentes frente a tal petición.

40. Obligación de Pago

40.1 En consideración de los Servicios que el Consultor preste de acuerdo con este Contrato, el Cliente efectuará dichos pagos al Consultor en la forma que se contempla en las CGC siguientes.

F. Pagos al Consultor

41. Monto Máximo

41.1 El **Apéndice B** (Gastos Reembolsables) figura una estimación del costo de los Servicios.

41.2 Los pagos conforme a este Contrato no superarán los topes en moneda extranjera y en moneda nacional que se indican en las **CEC**.

41.3 Para pagos por encima de los topes que se indican en CGC 41.2, las Partes suscribirán una modificación al Contrato haciendo referencia a la provisión de este Contrato que evoque dicha modificación.

42. Remuneración y Gastos Reembolsables

42.1 El Cliente pagará al Consultor (i) una remuneración la cual se determinará con base en el tiempo que realmente consuma cada Experto en la prestación de los Servicios siguiente a la fecha de iniciación de los Servicios o la fecha que las Partes acuerden por escrito; y (ii) gastos reembolsables en que el Consultor incurra real y razonablemente en la prestación de los Servicios.

42.2 Todos los pagos serán a las tarifas que se indican en el **Apéndice C** y el **Apéndice D**.

42.3 Salvo que las CEC contemple el ajuste de precio de las tarifas de remuneración, dicha remuneración será fija durante el tiempo que el Contrato esté en vigor.

42.4 Las tarifas de remuneración cubrirán: (i) los salarios y viáticos que el Consultor haya acordado pagar a los Expertos así como factores por concepto de prestaciones sociales y gastos administrativos (bonificaciones y otros medios de participación de utilidades), (ii) el costo de apoyo por parte del personal de base no incluido en la lista de Expertos en el Apéndice B, (iii) las utilidades del Consultor, y (iv) cualquier otro aspecto no incluido en las CEC.

42.5 Las tarifas especificadas para Expertos que aún no hayan sido nombrados serán provisionales y estarán sujetas a revisión, con la aprobación escrita del Cliente, una vez se conozcan las tarifas de remuneración y viáticos aplicables.

43. Impuestos y Derechos

43.1 El Consultor, los Subconsultores y los Expertos son responsables por atender todas las obligaciones fiscales que surjan del Contrato, salvo que las **CEC** indiquen otra cosa.

43.2 Como excepción a lo anterior y según se indica en las **CEC**, todos los impuestos indirectos identificables (detallados y finalizados en las Negociaciones del Contrato) serán reembolsados al Consultor o pagados por el Cliente en nombre del Consultor.

CONSORCIO ENGECORPS
TYPSA-INGENEGOS.A.
RUC: 80096778-0

44. Moneda de Pago

44.1 Todo pago bajo este Contrato se hará en la(s) moneda(s) que se indican en las **CEC**.

45. Modo de Facturación y Pago

45.1 La facturación y pagos con respecto a los Servicios se harán de la siguiente forma:

(a) Pago Anticipado. Dentro del número de días siguientes a la Fecha Efectiva, el Cliente hará al Consultor un pago anticipado según se indica en las **CEC**. Salvo indicación al contrario en las **CEC**, un pago anticipado se hará contra una garantía bancaria de pago anticipado aceptable al Cliente, por la suma (o sumas) y en una moneda (o monedas) según se indica en las **CEC**. Dicha garantía (i) será válida hasta que el pago anticipado sea compensado por el Cliente en pagos iguales contra el número de meses de los Servicios que se indiquen en las CEC hasta que dichos pagos anticipados hayan sido compensados en su totalidad.

(b) Facturas Detalladas. Tan pronto como sea prácticamente posible y a más tardar quince (15) días después del fin de cada mes calendario durante el periodo de los Servicios, o después de terminar cada intervalo se ha indicado en las **CEC**, el Consultor entregará al Cliente, en duplicado, facturas detalladas acompañadas por los recibos u otros documentos de soporte adecuados, de las sumas pagaderas de acuerdo con las Cláusulas CGC 44 y CGC 45 por dicho intervalo, o por cualquier otro periodo que se indique en las **CEC**. Se deberán presentar cuentas separadas para los gastos incurridos en moneda extranjera y en moneda nacional. Cada factura deberá mostrar por separado los gastos reembolsables correspondientes a remuneraciones.

(c) El Cliente procesará el pago de las facturas del Consultor dentro de los 60 días siguientes a que el Cliente reciba dichas facturas detalladas con los documentos de soporte. Sólo se podrá retener el pago de las porciones de una factura que no estén sustentadas a satisfacción. En caso de discrepancia entre el pago real y los costos que se autoricen incurrir al Consultor, el Cliente podrá adicionar o restar la diferencia de cualquier pago posterior.

(d) El Pago Final. El pago final que se dispone en esta Cláusula se hará solamente después de que el Consultor haya entregado el informe definitivo y una factura final, identificada como tal, y aprobada a satisfacción del Cliente. Se considerará que los Servicios han sido considerados terminados y finalmente aceptados por el Cliente y el informe definitivo y la factura final han sido aprobados y considerados satisfactorios por el Cliente noventa (90) días calendario siguientes a que el Cliente reciba el informe definitivo y la factura final, salvo que el Cliente, dentro de dicho periodo de noventa (90) días calendario entregue aviso escrito al Consultor donde especifique en detalle las deficiencias en los Servicios, el informe definitivo o la factura final. En tal caso, el Consultor efectuará con prontitud las correcciones necesarias, después de lo cual se repetirá el procedimiento antes señalado. Toda suma que el Cliente haya pagado o que haya causado pagar de acuerdo con esta Cláusula por encima de las sumas pagaderas de acuerdo con las disposiciones de este Contrato serán reembolsadas al Cliente por el Consultor dentro de 30 días siguientes a que el Consultor reciba aviso de ello. Toda reclamación por parte del Cliente por concepto de reembolso deberá hacerse dentro de 12 meses calendario luego de que el Cliente reciba el informe definitivo y una factura aprobada por el Cliente de acuerdo con lo anterior.

(e) Todos los pagos a efectuarse en virtud de este Contrato se depositarán en las cuentas del Consultor que se indiquen en las **CEC**.

(f) Excepto el pago final según la subcláusula (d) anterior, los pagos no constituyen aceptación de los Servicios ni eximen al Consultor de ninguna de sus obligaciones en virtud de este Contrato.

46. Intereses sobre Pagos en Mora

46.1 Si el Cliente ha demorado pagos más de quince (15) días después de la fecha de vencimiento que se indica en la Cláusula CGC 45.1 (c), se pagarán intereses al Consultor sobre cualquier monto adeudado y no pagado en dicha fecha de vencimiento por cada día de mora, a la tasa anual que se indica en las **CEC**.

G. Equidad y Buena Fe

47. Buena Fe

CONSORCIO ENGECORPS
TYPSA-INGENEG S.A.
RUC: 80096778-0

47.1 Las Partes se comprometen a actuar de buena en cuanto a los derechos de ambas Partes en virtud de este Contrato y a adoptar todas las medidas razonables para garantizar el cumplimento con los objetivos del mismo.

H. Resolución de Conflictos

48. Resolución Amigable

48.1 Las Partes buscarán resolver cualquier controversia en forma amigable mediante consultas mutuas.

48.2 Si alguna de las Partes objeta a alguna acción o inacción de la otra Parte, la Parte que objeta podrá radicar una Notificación de Discrepancia escrita a la otra Parte, donde haga un resumen detallado de la base de la discrepancia. La Parte que reciba la Notificación la considerará y responderá por escrito dentro de catorce (14) días siguientes al recibo. Si esa Parte no responde dentro de catorce (14) días, o si la controversia no puede arreglarse en forma amigable dentro de catorce (14) días siguientes a la respuesta de esa Parte, se aplicará la Cláusula CGC 49.1.

49. Resolución de Conflictos

49.1 Toda controversia entre las Partes relativa a cuestiones que surjan o que tengan relación con este Contrato que no pueda arreglarse en forma amigable podrá ser referida a adjudicación/arbitramento por cualquiera de las Partes de acuerdo con lo dispuesto en las **CEC**.

I. Elegibilidad

50. Elegibilidad

50.1 Los Consultores y sus Subcontratistas cumplen con los criterios de elegibilidad en los siguientes casos::

(a) Una **persona natural** se considera nacional de un país miembro del Banco si cumple con cualquiera de los siguientes requisitos:

(i) si es ciudadano de un país miembro; o

(ii) si ha establecido su domicilio en un país miembro como residente *"bona fide"* y está legalmente facultado para trabajar en el país de domicilio.

(b) Una firma se considera que tiene la nacionalidad de un país miembro si cumple con los dos siguientes requisitos:

(i) si está legalmente constituida o incorporada de acuerdo con las leyes de un país miembro del Banco; y

(ii) si más del cincuenta por ciento (50%) del capital de la firma es de propiedad ce personas o firmas de países miembro del Banco.

50.2 Todos los integrantes de una APCA y todos los Subcontratistas deberán cumplir con los criterios de nacionalidad que se indican arriba.

50.3 En caso de que el Contrato de Servicios de Consultoría incluya el suministro de bienes y servicios afines, todos dichos bienes y servicios afines tendrán como origen cualquier país miembro del Banco. Los bienes tienen origen en un país miembro del Banco, si han sido concebidos, cultivados, cosechados o producidos en un país miembro del Banco. Un bien ha sido producido cuando mediante manufactura, procesamiento o ensamble resulta otro artículo comercialmente reconocido que se diferencie sustancialmente sus características básicas función o propósito de utilidad de sus partes o componentes. Para un bien que conste de varios componentes que requieran ser interconectados (bien sea por el proveedor, el comprador o un tercero) para que sea operativo e independientemente de la complejidad de la interconexión, el Banco considera que dicho bien es elegible para financiar si el ensamble de los componentes tuvo lugar en un país miembro, independientemente del origen de los componentes. Cuando el bien sea un conjunto de varios bienes individuales que normalmente son empacados y vendidos comercialmente como una sola unidad, se considera que el bien se origina en el país donde el conjunto fue empacado y despachado al comprador. Para propósitos de origen, los bienes rotulados "hecho en la Unión Europea" serán elegibles sin

CONSORCIO ENGECORPS
TYPSA-INGENEG S.A.
RUC: 80096778-0

necesidad de identificar el país específico correspondiente de la Unión Europea. El origen de los materiales, partes o componentes de los bienes o la nacionalidad de la firma que produzca, ensamble, distribuya o venda los bienes no determina el origen de los mismos.

CONSORCIO ENGECORPS
TYPSA-INGENEG S.A.
RUC: 80096778-0

Anexo 1: Política del Banco – Fraude y Corrupción y Prácticas Prohibidas

Fraude y Corrupción

1. Prácticas Prohibidas

1.1. El Banco exige a todos los Prestatarios (incluyendo los beneficiarios de donaciones), organismos ejecutores y organismos contratantes, al igual que a todas las firmas, entidades o individuos oferentes por participar o participando en actividades financiadas por el Banco incluyendo, entre otros, solicitantes, oferentes, proveedores de bienes, contratistas, consultores, miembros del personal, subcontratistas, subconsultores, proveedores de servicios y concesionarios (incluidos sus respectivos funcionarios, empleados y representantes, ya sean sus atribuciones expresas o implícitas), observar los más altos niveles éticos y denuncien al Banco[1] todo acto sospechoso de constituir una Práctica Prohibida del cual tenga conocimiento o sea informado, durante el proceso de selección y las negociaciones o la ejecución de un contrato. Las Prácticas Prohibidas comprenden actos de: (i) prácticas corruptivas; (ii) prácticas fraudulentas; (iii) prácticas coercitivas; y (iv) prácticas colusorias y (v) prácticas obstructivas. El Banco ha establecido mecanismos para la denuncia de la supuesta comisión de Prácticas Prohibidas. Toda denuncia deberá ser remitida a la Oficina de Integridad Institucional (OII) del Banco para que se investigue debidamente. El Banco también ha adoptado procedimientos de sanción para la resolución de casos y ha celebrado acuerdos con otras Instituciones Financieras Internacionales (IFI) a fin de dar un reconocimiento recíproco a las sanciones impuestas por sus respectivos órganos sancionadores.

(a) El Banco define, para efectos de esta disposición, los términos que figuran a continuación:

(i) Una práctica corruptiva consiste en ofrecer, dar, recibir o solicitar, directa o indirectamente, cualquier cosa de valor para influenciar indebidamente las acciones de otra parte;

(ii) Una práctica fraudulenta es cualquier acto u omisión, incluida la tergiversación de hechos y circunstancias, que deliberada o imprudentemente, engañen, o intenten engañar, a alguna parte para obtener un beneficio financiero o de otra naturaleza o para evadir una obligación;

(iii) Una práctica coercitiva consiste en perjudicar o causar daño, o amenazar con perjudicar o causar daño, directa o indirectamente, a cualquier parte o a sus bienes para influenciar indebidamente las acciones de una parte; y

(iv) Una práctica colusoria es un acuerdo entre dos o más partes realizado con la intención de alcanzar un propósito inapropiado, lo que incluye influenciar en forma inapropiada las acciones de otra parte; y

(v) Una práctica obstructiva consiste en:

a.a. destruir, falsificar, alterar u ocultar deliberadamente evidencia significativa para la investigación o realizar declaraciones falsas ante los investigadores con el fin de impedir materialmente una investigación del Grupo del Banco sobre denuncias de una práctica corrupta, fraudulenta, coercitiva o colusoria; y/o amenazar, hostigar o intimidar a cualquier parte para impedir que divulgue su conocimiento de asuntos que son importantes para la investigación o que prosiga la investigación, o

b.b. todo acto dirigido a impedir materialmente el ejercicio de inspección del Banco y los derechos de auditoría previstos en el párrafo 1.1 (e) de abajo.

(b) Si se determina que, de conformidad con los Procedimientos de sanciones del Banco, cualquier firma, entidad o individuo actuando como oferente o participando en una actividad financiada por el Banco incluidos, entre otros, solicitantes, oferentes, proveedores, contratistas, consultores, miembros del personal, subcontratistas, subconsultores, proveedores de bienes o servicios, concesionarios, Prestatarios (incluidos los Beneficiarios de donaciones), organismos ejecutores u organismos contratantes (incluyendo sus respectivos funcionarios, empleados y representantes, ya sean sus atribuciones expresas o implícitas) ha cometido una Práctica Prohibida en cualquier etapa de la adjudicación o ejecución de un contrato, el Banco podrá:

[1] En el sitio virtual del Banco (www.iadb.org/integrity) se facilita información sobre cómo denunciar la supuesta comisión de Prácticas Prohibidas, las normas aplicables al proceso de investigación y sanción y el convenio que rige el reconocimiento recíproco de sanciones entre instituciones financieras internacionales.

CONSORCIO ENGECORPS
TYPSA INGENEC S.A.

(i) no financiar ninguna propuesta de adjudicación de un contrato para la adquisición de bienes o servicios, la contratación de obras, o servicios de consultoría;

(ii) suspender los desembolsos de la operación, si se determina, en cualquier etapa, que un empleado, agencia o representante del Prestatario, el Organismo Ejecutor o el Organismo Contratante ha cometido una Práctica Prohibida;

(iii) declarar una contratación no elegible para financiamiento del Banco y cancelar y/o acelerar el pago de una parte del préstamo o de la donación relacionada inequívocamente con un contrato, cuando exista evidencia de que el representante del Prestatario, o Beneficiario de una donación, no ha tomado las medidas correctivas adecuadas (lo que incluye, entre otras cosas, la notificación adecuada al Banco tras tener conocimiento de la comisión de la Práctica Prohibida) en un plazo que el Banco considere razonable;

(iv) emitir una amonestación a la firma, entidad o individuo en el formato de una carta formal de censura por su conducta;

(v) declarar a una firma, entidad o individuo inelegible, en forma permanente o por determinado período de tiempo, para que (i) se le adjudiquen contratos o participe en actividades financiadas por el Banco, y (ii) sea designado[2] subconsultor, subcontratista o proveedor de bienes o servicios por otra firma elegible a la que se adjudique un contrato para ejecutar actividades financiadas por el Banco;

(vi) remitir el tema a las autoridades pertinentes encargadas de hacer cumplir las leyes; y/o;

(vii) imponer otras sanciones que considere apropiadas bajo las circunstancias del caso, incluyendo la imposición de multas que representen para el Banco un reembolso de los costos vinculados con las investigaciones y actuaciones. Dichas sanciones podrán ser impuestas en forma adicional o en sustitución de las sanciones arriba referidas.

(c) Lo dispuesto en los incisos (i) y (ii) del párrafo 1.1 (b) se aplicará también en casos en los que las partes hayan sido temporalmente declaradas inelegibles para la adjudicación de nuevos contratos en espera de que se adopte una decisión definitiva en un proceso de sanción, o cualquier otra resolución.

(d) La imposición de cualquier medida que sea tomada por el Banco de conformidad con las provisiones referidas anteriormente será de carácter público.

(e) Asimismo, cualquier firma, entidad o individuo actuando como oferente o participando en una actividad financiada por el Banco, incluidos, entre otros, solicitantes, oferentes, proveedores de bienes, contratistas, consultores, miembros del personal, subcontratistas, subconsultores, proveedores de servicios, concesionarios, Prestatarios (incluidos los beneficiarios de donaciones), organismos ejecutores o contratantes (incluidos sus respectivos funcionarios, empleados y representantes, ya sean sus atribuciones expresas o implícitas) podrá verse sujeto a sanción de conformidad con lo dispuesto en convenios suscritos por el Banco con otra Institución Financiera Internacional (IFI) concernientes al reconocimiento recíproco de decisiones de inhabilitación. A efectos de lo dispuesto en el presente párrafo, el término "sanción" incluye toda inhabilitación permanente, imposición de condiciones para la participación en futuros contratos o adopción pública de medidas en respuesta a una contravención del marco vigente de una Institución Financiera Internacional (IFI) aplicable a la resolución de denuncias de comisión de Prácticas Prohibidas.

(f) El Banco exige que los solicitantes, oferentes, proveedores de bienes y sus representantes, contratistas, consultores, miembros del personal, subcontratistas, subconsultores, proveedores de servicios y sus representantes, y concesionarios permitan al Banco revisar cualesquiera cuentas, registros y otros documentos relacionados con la presentación de propuestas y con el cumplimiento del contrato y someterlos a una auditoría por auditores designados por el Banco. Todo solicitante, oferente, proveedor de bienes y su representante, contratista, consultor, miembro del personal, subcontratista, subconsultor, proveedor de servicios y concesionario deberá prestar plena asistencia al Banco en su investigación. El Banco también requiere que

[2] Un subconsultor, subcontratista o proveedor de bienes o servicios designado (se utilizan diferentes apelaciones dependiendo del documento de licitación) es aquel que cumple una de las siguientes condiciones: (i) ha sido incluido por el oferente en su oferta o solicitud de precalificación debido a que aporta experiencia y conocimientos específicos y esenciales que permiten al oferente cumplir con los requisitos de elegibilidad de la licitación; o (ii) ha sido designado por el Prestatario.

CONSORCIO ENGECORPS
TYPSA-INGENEC S.A.
RUC: 80096778-0

0000013

solicitantes, oferentes, proveedores de bienes y sus representantes, contratistas, consultores, miembros del personal, subcontratistas, subconsultores, proveedores de servicios y concesionarios: (i) conserven todos los documentos y registros relacionados con actividades financiadas por el Banco por un período de siete (7) años luego de terminado el trabajo contemplado en el respectivo contrato; y (ii) entreguen todo documento necesario para la investigación de denuncias de comisión de Prácticas Prohibidas y (iii) aseguren que los empleados o agentes de los solicitantes, oferentes, proveedores de bienes y sus representantes, contratistas, consultores, subcontratistas, subconsultores, proveedores de servicios y concesionarios que tengan conocimiento de las actividades financiadas por el Banco estén disponibles para responder a las consultas relacionadas con la investigación provenientes de personal del Banco o de cualquier investigador, agente, auditor, o consultor apropiadamente designado. Si el solicitante, oferente, proveedor de bienes y su representante, contratista, consultor, miembro del personal, subcontratista, subconsultor proveedor de servicios o concesionario se niega a cooperar o incumple el requerimiento del Banco, o de cualquier otra forma obstaculiza la investigación por parte del Banco, el Banco, bajo su sola discreción, podrá tomar medidas apropiadas contra el solicitante, oferente, proveedor de bienes y su representante, contratista, consultor, miembro del personal, subcontratista, subconsultor, proveedor de servicios, o concesionario.

(g) Cuando un Prestatario adquiera bienes, servicios distintos de servicios de consultoría, obras o servicios de consultoría directamente de una agencia especializada, todas las disposiciones contempladas en el párrafo 1.1 y ss. relativas a sanciones y Prácticas Prohibidas se aplicarán íntegramente a los solicitantes, oferentes, proveedores de bienes y sus representantes, contratistas, consultores, miembros del personal, subcontratistas, subconsultores, proveedores de servicios, concesionarios (incluidos sus respectivos funcionarios, empleados y representantes, ya sean sus atribuciones expresas o implícitas), o cualquier otra entidad que haya suscrito contratos con dicha agencia especializada para la provisión de bienes, obras o servicios distintos de servicios de consultoría en conexión con actividades financiadas por el Banco. El Banco se reserva el derecho de obligar al Prestatario a que se acoja a recursos tales como la suspensión o la rescisión. Las agencias especializadas deberán consultar la lista de firmas e individuos declarados inelegibles de forma temporal o permanente por el Banco. En caso de que una agencia especializada suscriba un contrato o una orden de compra con una firma o individuo declarado inelegible de forma temporal o permanente por el Banco, el Banco no financiará los gastos conexos y se acogerá a otras medidas que considere convenientes.

1.2. Los Consultores declaran y garantizan:

(i) que han leído y entendido las definiciones de Prácticas Prohibidas del Banco y las sanciones aplicables a la comisión de las mismas que constan de este documento y se obligan a observar las normas pertinentes sobre las mismas;

(ii) que no han incurrido en ninguna Práctica Prohibida descrita en este documento;

(iii) que no han tergiversado ni ocultado ningún hecho sustancial durante los procesos de selección, negociación, adjudicación o ejecución de un contrato;

(iv) que ni ellos ni sus agentes, personal, subcontratistas, subconsultores, directores, funcionarios o accionistas principales han sido declarados por el Banco o por otra Institución Financiera Internacional (IFI) con la cual el Banco haya suscrito un acuerdo para el reconocimiento recíproco de sanciones, inelegibles para que se les adjudiquen contratos financiados por el Banco o por dicha IFI, o culpables de delitos vinculados con la comisión de Prácticas Prohibidas;

(v) que ninguno de sus directores, funcionarios o accionistas principales han sido director, funcionario o accionista principal de ninguna otra compañía o entidad que haya sido declarada inelegible por el Banco o por otra Institución Financiera Internacional (IFI) y con sujeción a lo dispuesto en acuerdos suscritos por el Banco concernientes al reconocimiento recíproco de sanciones para que se le adjudiquen contratos financiados por el Banco o ha sido declarado culpable de un delito vinculado con Prácticas Prohibidas;

(vi) que han declarado todas las comisiones, honorarios de representantes, pagos por

CONSORCIO ENGECORPS
TYPSA-INGENEG S.A.
RUC: 80096778-0

servicios de facilitación o acuerdos para compartir ingresos relacionados con actividades financiadas por el Banco;

(vii) que reconocen que el incumplimiento de cualquiera de estas garantías constituye el fundamento para la imposición por el Banco de una o más de las medidas que se describen en la Cláusula 1.1 (b).

CONSORCIO ENGECORPS
TYPSA-INGENEG S.A.
RUC: 80096778-0

II. Condiciones Especiales de Contrato

Número de Cláusula CGC	Modificaciones y Suplementos a las Cláusulas en las Condiciones Generales de Contrato
CEC 1.1(n) y CEC 3.1	El Contrato será interpretado de conformidad con las leyes de ***República del Paraguay***.
CEC 4.1	El Idioma es: Español
CEC 6.1 y CEC 6.2	Las direcciones son: Cliente: **MINISTERIO DE OBRAS PÚBLICAS Y COMUNICACIONES** Atención: Coordinación de Proyectos de Agua Potable, Saneamiento y Obras Hidráulicas. Dirección: Oliva N° 411 Facsímile: (595 21) 4149799 / 4149313 E-mail: mopcdapsan@gmail.com Consultor: **CONSORCIO ENGECORPS –TYPSA – INGENEG S.A.** Atención : Sr. Renán García de los Ríos, Representante Legal Sr. Willian Gerardo Campos Cervera, Representante Legal Dirección: Mcal. Estigarribia N°1330 e/Curupayty Facsímile: (021) 623 – 525 / (0981) 538 – 098 E-mail: renangarciadelosrios@gmail.com;
CEC 8.1	El integrante principal de la APCA es: **TYPSA e INGENEG S.A.** Atención : Sr. Renán García de los Ríos, Representante Legal Sr. Willian Gerardo Campos Cervera, Representante Legal Dirección: Mcal. Estigarribia N°1330 e/Curupayty Facsímile: (021) 623 – 525 / (0981) 538 – 098 E-mail: renangarciadelosrios@gmail.com;
CEC 9.1	Los Representantes Autorizados son: Por el Cliente: **Econ. Ramón Jiménez Gaona, Ministro** El administrador del contrato será: **El coordinador de la Coordinación de Proyectos de Agua Potable, Saneamiento y Obras Hidráulicas.** Por el Consultor: **Renán García de los Ríos y Willian Gerardo Campos Cervera**
CEC 11.1	Las condiciones de vigencia son las siguientes: *Aprobación del Contrato de préstamo por parte del Congreso Paraguayo*

CONSORCIO ENGECORPS
TYPSA-INGENEG S.A.
RUC: 80096778-0

CEC 12.1	Terminación del Contrato por no entrada en vigor: El plazo será: *cuatro meses*
CEC 13.1	Iniciación de los Servicios: La iniciación del Servicio se hará efectiva a partir de la fecha en que el Consultor reciba la **Orden de Proceder**, la cual deberá ser emitida por el Cliente, dentro de los treinta (30) días posteriores a la firma del Contrato, siempre y cuando la condición establecida en la CEC 11.1 se haya cumplido. La confirmación de la disponibilidad de los Expertos Clave para comenzar los Trabajos deberá presentarse al Cliente por escrito en forma de declaración escrita firmada por cada Experto Clave.
CEC 14.1	Vencimiento del Contrato: El plazo será: *48 meses para los fines de los servicios.* *La vigencia del contrato para los fines del cierre administrativo será de 6 meses adicionales.*
CEC 21 b.	El Cliente se reserva el derecho de determinar sobre base caso por caso si el Consultor debe ser descalificado de suministrar bienes, obras o servicios que no sean de consultoría debido a un conflicto de la naturaleza que se describe en la CGC 21.1.3 Sí_____ No (x)
CEC 23.1	La siguiente limitación de la Responsabilidad del Consultor para con el Cliente puede estar sujeta a las negociaciones del Contrato: "Limitación de la Responsabilidad del Consultor para con el Cliente: a) Salvo en casos de negligencia crasa o mala conducta intencional por parte del Consultor o por parte de alguna persona o firma que actúe en nombre del Consultor para la prestación de los Servicios, con respecto a los daños y perjuicios que ocasione el Consultor a los bienes del Cliente, el Consultor será responsable para con el Cliente: i. por pérdidas o daños indirectos o eventuales; y ii. por cualquier pérdida o daño directo que exceda unavez el valor total del Contrato; b) Esta limitación de responsabilidad no podrá i. afectar la responsabilidad del Consultor, a que hubiere lugar, por daño a Terceros causado por el Consultor o por cualquier persona o firma que actúe en nombre del Consultor durante la prestación de los Servicios; ii. interpretarse como que se provee al Consultor alguna limitación o exclusión de responsabilidad que esté prohibida por laLey Aplicable
CEC 24.1	El seguro contra los riesgos será el siguiente: a. Seguro de responsabilidad profesional, con un amparo mínimo del 10% del monto del Contrato (en la moneda del Contrato), que deberá ser presentada por el Consultor

CONSORCIO ENGECORPS
TYPSA-INGENEG S.A.

dentro del plazo de 10 (diez) días corridos siguientes a la firma del Contrato. La misma estará vigente hasta la aprobación del Informe Final.

b. Seguro de vehículos automotores de terceros con respecto a vehículos automotores que el Consultor o sus Expertos o Subcontratistas operen en el país del Cliente, de acuerdo con la Ley Aplicable en el país del Cliente, con una vigencia hasta la aprobación del Informe Final y una cobertura mínima de:

b.1. Lesión corporal, incapacidad permanente o muerte de 1 (una) persona. G. 30.000.000.-

b.2. Lesión corporal, incapacidad permanente o muerte de 2 (dos) o más personas. G.120.000.000.-

b.3. Daños Materiales a cosas de terceros. G. 30.000.000.-

c. Seguro patronal y de accidentes de trabajo con respecto a los Expertos y Subconsultores de acuerdo con las disposiciones relevantes de la Ley Aplicable en el país del Cliente, así como con respecto a dichos Expertos, el seguro de vida, salud, accidentes, viaje u otros seguros según sea apropiado; hasta la presentación del Informe Final y una cobertura mínima de:

c.1. Invalidez permanente o muerte (Por c/ persona) G. 30.000.000.-
c.2. Gastos médicos (Por c/ persona) G. 10.000.000.-
c.3. Gastos de Sepelio (Por c/ persona) G. 5.000.000.-

d. Seguro contra pérdida o daño a (i) equipo comprador total o parcialmente con recursos provistos bajo este Contrato, (ii) bienes del Consultor utilizados en la prestación de los Servicios y (iii) documentos que sean preparados por el Consultor en la prestación de los Servicios; hasta la presentación del Informe Final.

Las pólizas detalladas en el literal a) precedentemente, deberá ser presentada por el Consultor como condición previa a la emisión de la Orden de Proceder por parte del Contratante.

Estas pólizas deberán contener una cláusula que supedita su cancelación anticipada a un aviso previo por parte de la Empresa de Seguros a la Contratante.

La póliza detallada en c) deberá especificar que el personal del Contratante asignado para coordinación, supervisión o acompañamiento del servicio del Consultor, se considerará como tercero a efectos de esta cobertura.

En caso de prórrogas aprobadas, del plazo de los servicios, por el Contratante, el Consultor deberá prorrogar también las pólizas correspondientes.

El Consultor deberá contratar a una compañía aseguradora debidamente autorizada a operar por la Superintendencia de Seguros del Banco Central del Paraguay o una póliza de una entidad extranjera. En los casos de que la póliza sea de una entidad extranjera, ésta deberá tener una institución financiera como corresponsal nacional que la represente en el Paraguay

El contratante podrá rechazar la Garantía que no esté tomada en las condiciones precitadas, para su aceptación la Póliza deberá estar

CONSORCIO ENGECORPS
TYPSA-INGENEG S.A.
RUC: 80096778-0

	acompañada por las siguientes documentaciones: **Reaseguros:** De conformidad a lo establecido en la Resolución Ministerial N° 1526/09, "Por la cual se reglamenta la presentación de las documentaciones respaldatorias de las diferentes Pólizas de Seguros que son presentadas a este Ministerio", las garantías solicitadas deberán contar con cobertura de Reaseguros de acuerdo a los valores establecidos por la Superintendencia de Seguros en su Resolución N° 102/2009, debiendo presentar a este Ministerio para su verificación las siguientes Documentaciones en el formato requerido: a) Constancia emitida por el Corredor (Broker) del Contrato Automático de Reaseguros, con la mención del Reasegurador Líder, país de origen, porcentaje de participación, calificación, capacidad y vigencia del referido documento. b) En caso de que el monto asegurado sobrepase la capacidad del citado Contrato, indicar como ha sido colocado en Reaseguro Facultativo, debiendo mencionar el Nombre del reasegurador, porcentaje de participación, y la nota de cobertura del negocio realizado, nombre del contacto en el Reasegurador con el que se pueda certificar la cobertura, indicando cargo, dirección de e-mail, teléfono y fax del mismo. a) **Observación:** *En caso que el adjudicado se trate de una firma extranjera, y la Póliza a presentar sea emitida a través de una Compañía Aseguradora NO Nacional, el requerimiento de un Contrato de Reaseguro queda sin efecto*
CEC 27.1	*Sin excepciones*
CEC 27.2	El Consultor no utilizará los datos obtenidos, software relacionado a informes entregados y cualquier otro documento relacionado a la prestación de este servicio para propósitos diferentes a este Contrato sin la previa aprobación escrita del Contratante.
CEC 41.2	El monto máximo en moneda o monedas extranjera(s) es: **USD 2.345.567,89** (Dólares Americanos dos millones trescientos cuarenta y cinco mil quinientos sesenta y siete mil, con ochenta y nueve centavo) IVA INCLUIDO. Incluye impuestos indirectos nacionales. El monto máximo en moneda nacional es: **Gs. 14.306.415.123** (Guaraníes catorce mil trescientos seis millones cuatrocientos quince mil ciento veinte y tres) IVA INCLUIDO. Incluye impuestos indirectos nacionales. Los impuestos indirectos nacionales que se vayan a cobrar con respecto a este Contrato por los Servicios que preste el Consultor serán reembolsados por el Contratante al Consultor.
CEC 42.3	Ajuste de precio sobre la remuneración *"aplica"* Los pagos por remuneración que se hagan en moneda *nacional* serán ajustados de la siguiente forma: 1. La remuneración pagada en moneda local o la fracción a

CONSORCIO ENGECORPS
TYPSA-INGENEG S.A.
RUC: 80096778-0

	pagar en moneda local, según el calendario de pago indicado en la sub-cláusula CEC 41.2, se ajustarán cada doce (12) meses y, por primera vez con efecto sobre el pago devengado en el décimo tercer mes calendario siguiente a la fecha del Contrato, *aplicando la siguiente fórmula:* $P = P_0 \times [0,15 + 0,85 \times IPC/IPC_0]$ *siendo:* *P: precio ajustado que corresponde al pago a realizar;* *P_0: precio que corresponde al pago a realizar según oferta original;* *IPC: valor del "Índice de Precios al Consumidor (nacional)", informado por el Banco Central del Paraguay, correspondiente al mes anterior al mes de ajuste.* *IPC_0: valor del "Índice de Precios al Consumidor (nacional)", informado por el Banco Central del Paraguay, correspondiente al mes 28 días calendario antes de la fecha de presentación de las propuestas.*
CEC 43.1 y CEC 43.2	La información acerca de las obligaciones tributarias del Consultor en el país del Cliente pueden encontrarse en: www.set.gov.py Adicionalmente se podrá consultar lo establecido en el Art. 217 del Anexo A del Decreto N° 2.929/2015 que reglamenta la ley que aprueba el Presupuesto General de la Nación para el ejercicio fiscal 2015. El cliente o contratante no reembolsará al consultor por los impuestos que deba pagar y está habilitado a retener impuestos en nombre de la Consultora. **Estos impuestos serán retenidos por cada pago de factura de acuerdo con el siguiente detalle:** • **Para firmas o consorcios inscriptos en el Registro Único del Contribuyente del Paraguay:** ➢ 30% (treinta por ciento), del monto del Impuesto al Valor Agregado de dicha Factura, en concepto de retención del Impuesto al Valor Agregado. ➢ 2% (dos por ciento) en concepto del Impuesto a la renta sobre actividades comerciales, industriales y servicios (IRACIS). ➢ 0,4% (cero punto cuatro por ciento) en concepto de "Contribución sobre Contratos" de conformidad a lo dispuesto por el Art. 41° de la Ley Nº 2051/03 "De Contrataciones Públicas" y Art. 100° del Decreto Reglamentario Nº 21909/03. • **Para firmas extranjeras o consorcios de firmas extranjeras no inscriptas en el Registro Único del Contribuyente del Paraguay:** ➢ 15% (quince por ciento) en concepto de Impuesto a la renta sobre actividades comerciales, industriales y servicios (IRACIS). ➢ 10% (diez por ciento) en concepto de

CONSORCIO ENGECORPS
TYPSA-INGENEG S.A.
RUC: 80096778-0

	Impuesto al Valor Agregado. ➢ 0,4% (cero punto cuatro por ciento) en concepto de "Contribución sobre Contratos" de conformidad a lo dispuesto por el Art. 41° de la Ley Nº 2051/03 "De Contrataciones Públicas" y Art. 100° del Decreto Reglamentario Nº 21909/03.
CEC 44.1	La(s) moneda(s) de pago serán las siguientes Los pagos relacionados con el contrato se realizarán en la moneda o monedas en que esté expresado en la propuesta de precio.
CEC 45.1(a)	Las siguientes disposiciones serán aplicables al pago anticipado y a la garantía bancaria de pago anticipado: 1. Anticipo: Una vez firmado el contrato se pagará un anticipo por un monto máximo equivalente al DIEZ POR CIENTO (10%) del monto total del contrato, dentro de los 45 días corridos siguientes a la presentación de la solicitud de pago correspondiente y cuando la garantía de anticipo haya sido presentada y aprobada por el Contratante. El Contratante descontará el anticipo, en cuotas iguales de los primeros ocho (8) pagos trimestrales, hasta compensar totalmente dicho anticipo. 2. La garantía bancaria de pago anticipado será por el monto y en la moneda de la(s) moneda(s) del pago anticipado.
CEC 45.1(b)	El Consultor presentará al Cliente declaraciones detalladas en los intervalos de tiempo de *cada trimestre*
CEC 45.1(e)	Las cuentas son: Para moneda extranjera: *[indique la cuenta].* Para moneda nacional: *[indique la cuenta].*
CEC 46.1	La tasa de interés es: *15% Anual*
CEC 49	Las discrepancias serán resueltas mediante arbitramento de acuerdo con las siguientes disposiciones: 1. <u>Selección de Árbitros</u>. Toda discrepancia que una Parte someta a arbitramento será conocida por un solo árbitro o por un panel de arbitramento compuesto por tres (3) árbitros, de acuerdo con las siguientes disposiciones: a) Cuando las Partes acuerden que la discrepancia se refiere a un aspecto técnico, las Partes podrán acordar nombrar a un solo árbitro, o si no llegan a un acuerdo sobre la identidad de dicho árbitro en un término de 30 días siguientes a que la otra Parte reciba la propuesta de un nombre para tal cargo por la Parte que inició las diligencias, cualquiera de las Partes podrá solicitar a *la Federation Internationale des Ingenieurs-Conseil (FIDIC) of Lausana, Suiza* para una lista no menor de cinco (5) nominados, y cuando reciba dicha lista, las Partes suprimirán alternadamente los nombres, y el nominado que quede de último en la lista será el

CONSORCIO ENGECORPS
TYPSA-INGENEG S.A.
RUC: 80096778-0

único árbitro quien dirimirá la discrepancia. Si en un plazo de sesenta (60) días siguientes a la fecha de la lista no se ha determinado el ultimo nominado, *Federation Internationale des Ingenieurs-Consell (FIDIC) of Lausana, Suiza* deberá nombrar, a solicitud de cualquiera de las Partes y tomado de dicha lista o de otra forma, a un solo árbitro para que dirima la discrepancia.

b) Cuando las Partes no estén de acuerdo que la discrepancia se refiere a un aspecto técnico, el Cliente y el Consultor nombrará cada uno a un (1) árbitro, y estos dos árbitros nombrarán conjuntamente a un tercer árbitro, quien presidirá el panel. Si los árbitros nombrados por las Partes no logran ponerse de acuerdo para nombrar a un tercer árbitro dentro de un plazo de treinta (30) día siguientes a que se haya nombrado el último de los dos (2) árbitros, el tercer árbitro, a solicitud de cualquiera de las Partes, será nombrado por *el Centro de Arbitraje y Mediación del Paraguay.*

c) Si, en una discrepancia sujeta al parágrafo (b) anterior, una de las partes no nombra a su árbitro dentro de treinta (30) días siguientes a que la otra Parte haya nombrado a su árbitro, la Parte que haya nombrado un árbitro podrá solicitar al *Centro de Arbitraje y Mediación del Paraguay* que nombre un solo árbitro para el asunto en disputa, y el árbitro nombrado de acuerdo a dicha solicitud será el solo árbitro para la disputa.

2. Reglas de Procedimiento. Salvo según se indique otra cosa, los procedimientos del arbitraje serán realizados de acuerdo con las reglas de procedimiento para arbitramento de la Comisión de las Naciones Unidas sobre Derecho Comercial Internacional (UNCITRAL) vigentes en la fecha de este Contrato.

3. Árbitros Sustitutos. Si por alguna razón un árbitro no puede desempeñar su función, se nombrará un sustituto de la misma manera que el árbitro original.

4. Nacionalidad y Calificaciones de los Árbitros. El único árbitro o el tercer árbitro nombrado de acuerdo con los parágrafos 1(a) a 1(c) anteriores deberá ser un perito técnico o legal reconocido internacionalmente con vasta experiencia en relación con el asunto en disputa y no podrá ser un connacional del país de origen del Consultor *[Nota:Si el Consultor consiste de más de una entidad, agregar:o* del país base de cualquiera de sus integrantes o de las Partes] o del país del Gobierno. Para los propósitos de esta Cláusula, "país base" significa cualquiera de:

a) el país de constitución del Consultor **(PARAGUAY)**; o

b) el país donde está situado el lugar principal de negocios del Consultor **(BRASIL)**; o

c) el país de nacionalidad de una mayoría de los accionistas del Consultor **(ESPAÑA)**; o

d) el país de nacionalidad de los Subconsultores del caso, donde la discrepancia involucre un subcontrato.

5. 5. Varios. En cualquier proceso de arbitramento:

(a) salvo que las Partes acuerden otra cosa, el juicio arbitral tendrá lugar en **(PERU)**;

(b) el *español* será el idioma oficial para todos los propósitos; y

CONSORCIO ENGECORPS
TYPSA-INGENEG S.A.
RUC: 80096778-0

	(c) la decisión del único árbitro o de una mayoría de los árbitros (o del tercer árbitro si no hay tal mayoría) será definitiva y obligatoria y tendrá mérito ejecutorio en cualquier tribunal de jurisdicción competente, y por el presente, las Partes renuncian a cualquier objeción o reclamación de inmunidad con respecto a dicho mérito ejecutorio.

CONSORCIO ENGECORPS
TYPSA-INGENEG S.A.
RUC: 80096778-0

III. Apéndices

Apéndice A – Términos de Referencia

Términos de Referencia

Servicio de Consultoría – Firmas

"CONTRATACIÓN DE FIRMA PARA APOYO ESPECIALIZADO PARA LA EJECUCION DEL PROGRAMA -AD REFERENDUM A LA APROBACION DE LA LEY DE SANEAMIENTO INTEGRAL DE LA BAHIA Y AREA METROPOLITANA DE ASUNCIÓN (CONTRATOS DE PRESTAMO 3393/OC- PR Y 3394/BL-PR) ID N° 300.845

1. **Introducción**

El MOPC con financiamiento del BID y también de otras agencias financieras está en proceso de contratar y ha contratado firmas consultoras para desempeñar el trabajo de gerenciamiento de programas de cooperación internacional y se les ha denominado como **"CONTRATACIÓN DE FIRMA PARA APOYO ESPECIALIZADO PARA LA EJECUCION DEL PROGRAMA -AD REFERENDUM A LA APROBACION DE LA LEY DE SANEAMIENTO INTEGRAL DE LA BAHIA Y AREA METROPOLITANA DE ASUNCIÓN (CONTRATOS DE PRESTAMO 3393/OC-PR Y 3394/BL-PR) ID N° 300.845** . En este caso, se requiere la contratación de una firma consultora para que actúe como ECATEF para el programa de Saneamiento Integral de la Bahía financiado por el BID.

Firmas consultoras están invitadas a enviar propuestas para trabajos de consultorías asociados con el gerenciamiento de un programa financiado por el Banco Interamericano de Desarrollo que contribuiría a reducir la contaminación de la bahía de Asunción y el arroyo San Lorenzo, en la ciudad de Asunción, Paraguay y que también contribuiría a mejorar las condiciones sanitarias y ambientales de la población que vive en los alrededores de la desembocadura en la Bahía de Asunción y en San Lorenzo, que forman parte del Área Metropolitana de Asunción – AMA. En el marco del programa, el MOPC se propone utilizar parte de los fondos para efectuar pagos elegibles en virtud del contrato de la ECATEF para el Programa.

La firma seleccionada deberá de llevar a cabo las asignaciones y trabajo de acuerdo con los Términos de Referencia detallados en este documento y deberán reportar sus hallazgos recomendaciones y otras a la Unidad Coordinadora del Programa (UCP) creada por el MOPC y segúr el programa de trabajo detallado en su propuesta y acordado con la UCP.

A continuación se detalla el Esquema General de Ejecución establecido para el Programa de Saneamiento Integral de la Bahía y Área Metropolitana de Asunción – PR-L1029

CONSORCIO ENGECORPS
TYPSA-INGENEG S.A.
RUC: 80096778-0

Esquema General de Ejecución PR-L1029

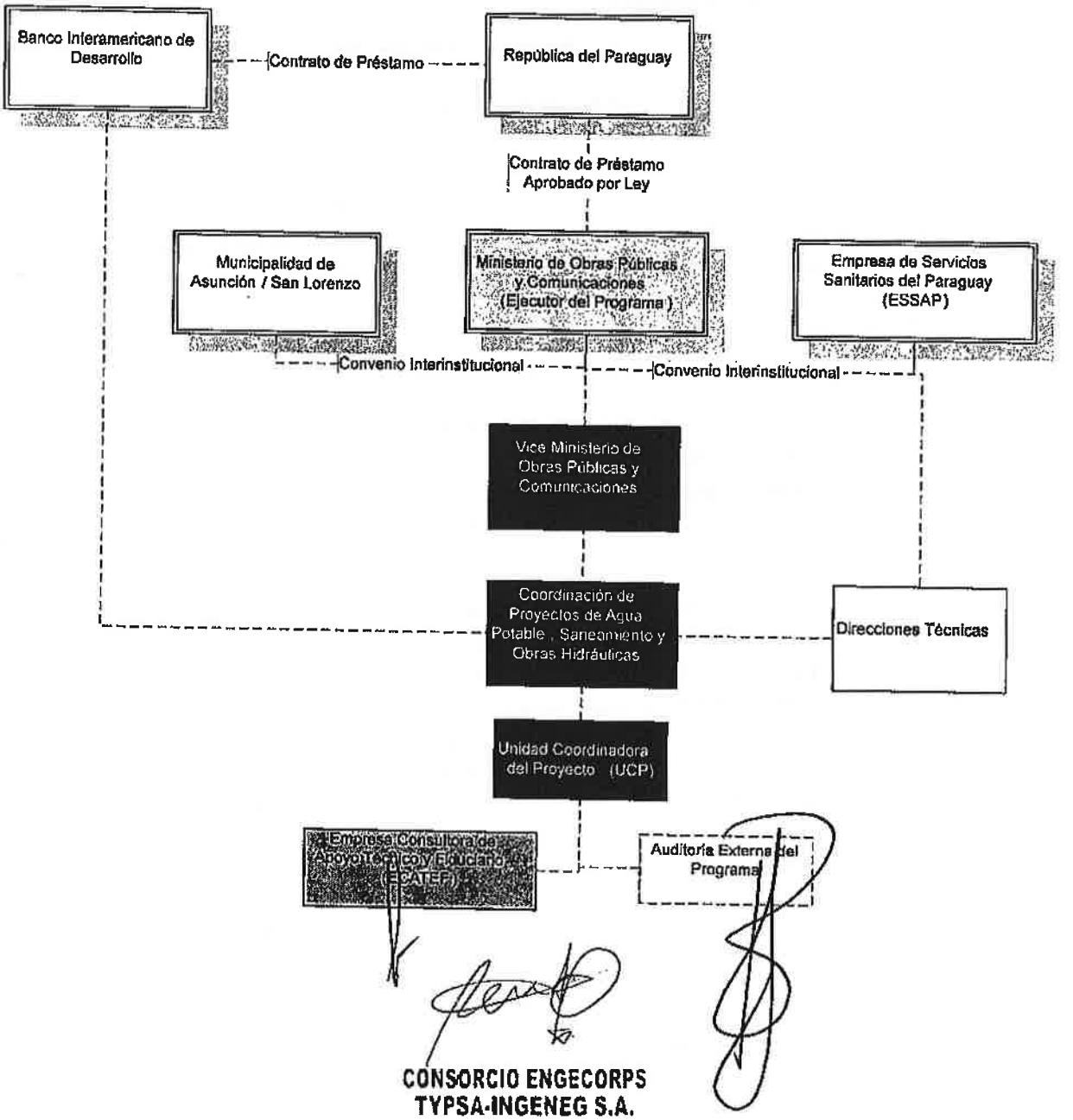

CONSORCIO ENGECORPS
TYPSA-INGENEG S.A.
RUC: 80096778-0

De igual manera se expone a continuación la Estructura organizativa para la ejecución del programa

Estructura organizativa para la ejecución del programa.

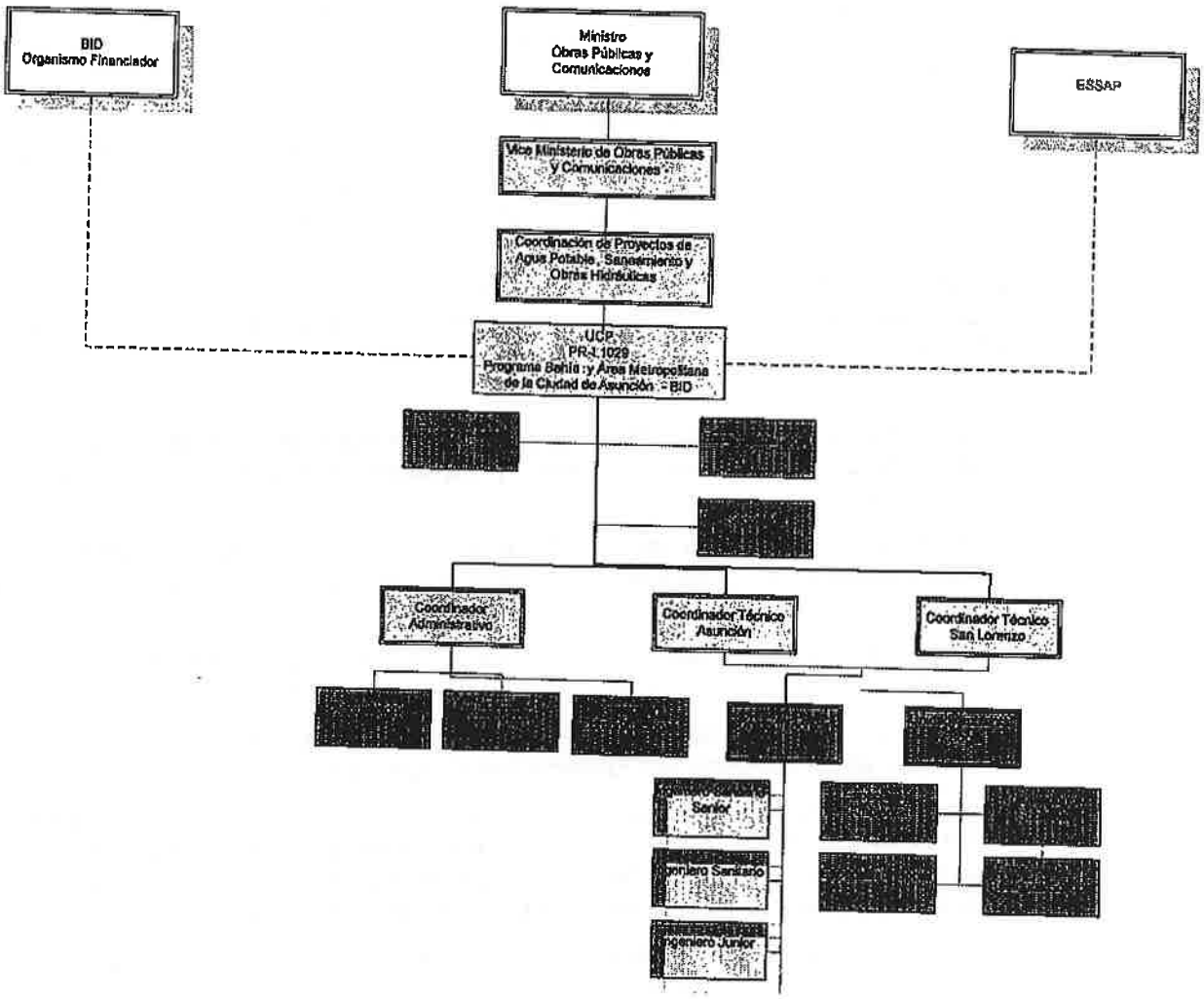

***Referencias**. Cuadros en gris: Estructura del MOPCrelativas a la ejecución del Programa; cuadros en azul: estructura de la UCP; cuadros en amarillo, posiciones de la ECATEF*

2. Objetivos de la Consultoría

Los objetivos de los trabajos a desarrollar por la ECATEF son:

- Apoyar al MOPC en la ejecución del Programa de Saneamiento Integral de la Bahía y Área Metropolitana de Asunción financiado por el Banco Interamericano de Desarrollo BID mediante una Gestión de Programa basada en resultados con énfasis en la gestión de riesgos y la administración adecuada y oportuna de los problemas detectados en la ejecución del mismo.

- Realizar todas las actividades técnicas, de supervisión, legales, administrativas, financieras, adquisiciones y contratos para la gerencia, monitoreo y seguimiento exitoso del programa a cargo del MOPC.

- Implementación del plan de monitoreo de calidad de agua y biota acuática – Ver Anexo III, "PROGRAMA DE MONITOREO DE CALIDAD DE LA BAHÍA DE ASUNCIÓN"

CONSORCIO ENGECORPS
TYPSA-INGENEG S.A.

3. Descripción de los servicios de la Consultoría

Los servicios requieren la gestión completa del Programa, que incluye entre otros y no limitativos: proporcionar los recursos necesarios para facilitar la toma de decisiones, brindar el apoyo técnico, administrativo, financiero, adquisiciones y logístico que se requiera, proporcionar los recursos humanos especializados, equipamiento, tecnologías y sistemas de información, procesos, procedimientos, manuales, guías, etc., realizar la transferencia de conocimiento al personal del MOPC, preparar y brindar los informes técnicos, financieros y administrativos que se requieran y apoyar en general la ejecución del programa.

Se estima un plazo de prestación de los servicios de **48 meses**, contados a partir de la orden de proceder, con posibilidades de prorroga conforme a la necesidad previo acuerdo entre las partes y la no objeción del BID y el presupuesto estimado asciende a la suma de USD 4.000.000(Dólares americanos cuatro millones, IVA e Impuestos Incluidos).

4. Alcances y duración de los servicios de la Consultoría

Los alcances generales de la consultoría incluyen pero no limitan las tareas y responsabilidades a:

i. Gestionar, realizar, administrar y llevar a cabo las actividades y/o tareas requeridas para proporciona los recursos humanos y logísticos necesarios para la ejecución del programa,

ii. Gestionar, realizar, administrar y llevar a cabo las actividades o tareas técnicas y especializadas en proyectos de agua y saneamiento según los alcances del programa,

iii. Gestionar, realizar, administrar y llevar a cabo las actividades o tareas de planificación, gestión de riesgos y seguimiento del programa,

iv. Gestionar, realizar, administrar y llevar a cabo las actividades o tareas legales, administrativas y financieras requeridas para la ejecución de programa,

v. Gestionar, realizar, administrar y llevar a cabo los procesos de adquisiciones y licitaciones de obras, bienes y servicios que el programa requiera bajo la aplicación de las políticas, normas y procedimientos de contrataciones y adquisiciones del BID o de la legislación local según corresponda, en las diferentes modalidades,

vi. Realizar la adecuada y oportuna administración, seguimiento y supervisión de los contratos realizados de obras, bienes y servicios en el marco del programa,

vii. Proveer de movilidad, viáticos y otros recursos que se requieran para el ejercicio de las funciones del personal y para las posiciones o puestos que defina el programa,

viii. Proporcionar los recursos humanos especializados temporales o como parte del equipo permanente que se requieran, el equipamiento necesario para sus funciones, las tecnologías y sistemas de información que se requieran, los manuales y guías necesarias y la documentación técnica especializada,

ix. Conducir las contrataciones de una manera que se provea una abierta competencia de tal manera que se aseguren precios y condiciones ventajosas para el MOPC e iguales y justas condiciones de acceso,

CONSORCIO ENGECORPS
TYPSA-INGENEG S.A.
RUC: 80096778-0

x. Supervisar y controlar que la entrega de los bienes, obras y servicios corresponda según los requerimientos, términos de referencia, especificaciones técnicas y contratos,

xi. Asegurar que todo el proceso de contratación sea realizado completamente de manera profesional, transparente y ética y que todos los contratistas son tratados de una manera justa e igualitaria,

xii. Asumir cualquier actividad operacional, funcional, según las obligaciones contractuales y responsabilidades inherentes a las labores de contrataciones,

xiii. Implementar el plan de monitoreo de calidad de agua y biota acuática, incluyendo la provisión de todos los insumos, recursos humanos y logísticos requeridos para la adecuada ejecución del plan.

A continuación se presentan de forma específica y detallada las tareas o actividades a desarrollar en cada fase de la ejecución.

4.1. Fase Inicial (actividades preliminares)

Las actividades o tareas específicas en la fase inicial y que no limitan:

a) Actualización de los instrumentos de planificación, PEP, POA, MdR, GRP, PAC, PA, Anteproyecto de Presupuesto, entre otros.

b) Organización del taller de arranque con la participación de los miembros claves del MOPC, de la ESSAP, municipios beneficiarios, del Programa, otras instituciones del sector (ERSSAN, SEAM, SENASA, etc.) y representantes del BID a fin de realizar la presentación de la firma y el equipo asignado, los objetivos y metas propuestas. (Incluir mayor detalle, participantes, instrumentos a ser validados, etc). ***Nota:*** *Este taller deberá realizarse una vez actualizado y aprobado los instrumentos de planificación, a más tardar al cuarto mes de inicio de las actividades.*

c) Realizar las actividades de recepción de toda la información, equipos de oficinas, documentos y cualquier otra facilidad que estén asignadas y deberá realizarse en las primeras dos semanas contadas desde la recepción de la Orden de Proceder, esto conforme al Anexo de detalle de equipos, personal, oficina, etc.

d) La ECATEF, deberá revisar cuidadosa y detalladamente los alcances específicos del programa a gestionar, conociendo toda la información pertinente del financiamiento, condiciones, criterios, reportes requeridos, metas, compromisos y toda aquella información que permita conocer y administrar de forma adecuada el programa. La mayor parte de la información está en el Anexo I de estos TDR En esta revisión deberá establecer una línea de base del estado y situación del programa en términos de información técnica, criterios y condiciones, personal, procesos de adquisiciones, documentos, informes, reportes, recursos, planes de ejecución y operativos, presupuesto anual y cualquier otra información relativa a aspectos legales técnicos y ambientales del programa. Toda la información relativa al Programa se encuentra en el Convenio de Préstamo, ROP y anexos actualizados.

e) Presentar a los 60 días un informe de inicio que incorpore los aspectos relevantes, así como la actualización de los instrumentos de planificación.

f) En caso que se tuvieran contratos en ejecución, se debería realizar la debida transferencia y recepción por parte de la ECATEF, incluyendo cualquier medio, equipo o facilidad asociada.

CONSORCIO ENGECORPS
TYPSA-INGENEG S.A.
RUC: 80096778-0

4.2. Fase Ejecución de los servicios.

Durante la fase de ejecución de los servicios hasta su finalización, será responsabilidad de la ECATEF llevar a cabo las siguientes actividades o tareas y que no se limitan a:

4.2.1. Planificación, gestión de riesgos y seguimiento del programa

La ECATEF deberá utilizar los instrumentos de planificación, seguimiento y control de los proyectos financiados por el BID además de los requeridos por ESSAP y el MOPC. Estos instrumentos deben ser actualizados con una periodicidad de 6 meses. A continuación se mencionan los principales instrumentos, pero no se limitan a:

a. **Plan de Ejecución del Programa (PEP) y Plan Operativo Anual (POA).** Revisar, validar y actualizar el PEP utilizando el MS Project u otro software similar y la metodología establecida por el Banco, este plan debe corresponder para toda la vida del programa con el suficiente nivel de detalle de actividades o tareas, sub actividades o tareas, costos por fuente de financiamiento, fechas de inicio y fin, hitos relevantes, etc., según formato del PEP elaborado para el programa, ver Anexo I Utilizando este PEP se debe generar el POA del año respectivo que permita conocer con la suficiente información y un mayor nivel de detalle las tareas a realizar en el año para el cual fue preparado.

b. **Matriz de Resultados (MdR) del Programa.** Validar y actualizar la MdR del programa, velando por el cumplimiento de las metas de los resultados, indicadores, productos e hitos establecidos en el plazo de ejecución del programa. Si durante la ejecución y por alguna condición especial se encontrara que no se dispone de información confiable u oportuna para la MdR, se debe proponer una solución, ya se utilizando indicadores proxy o sustitutos si fuera el caso. En el Anexo I se encuentra la MdR del programa y el esquema de seguimiento y evaluación.

c. **Gestión de Riesgos de Proyectos (GRP).** Revisar, validar y actualizar las Matrices de Riesgos del Programa según los formatos y metodología establecida por el Banco en su política de riesgos para proyectos y realizar el seguimiento a las acciones de mitigación que se identificaran en el ejercicio de riesgos y que deben estar registradas también en el PEP/POA para facilitar su monitoreo, tanto las que deba ejecutar el Programa y otros actores. Esto debería contribuir a monitorear y controlar los riesgos que pueden retrasar u obstaculizar la ejecución del programa, para actuar de forma preventiva. La actualización de las Matrices de Gestión de Riesgos debe realizarse al menos semestralmente y coincidir con la presentación de los Informes Semestrales del programa. En la GRP se consideran la identificación y clasificación de los riesgos, sus factores de probabilidad e impactos, así como la evaluación de los riesgos según probabilidad e impacto para concluir con las acciones de mitigación para riesgos altos y medios, a incluir en la Matriz de Mitigación de Riesgos y el cronograma PEP/POA. En el Anexo I se presentan las Matrices de Riesgos para el Programa.

d. Realizar las actividades de seguimiento de forma periódica[5], al inicio debe ser semanal, esto incluye el PEP, POA, PA, Plan de Desembolsos y el Plan de Acción

[5] Al inicio del programa es importante realizar un seguimiento frecuente y periódico del avance del programa y esta frecuencia podría variar de común acuerdo la ECATEF, ESSAP, MOPC y BID.

CONSORCIO ENGECORPS
TYPSA-INGENEG S.A.
RUC: 80096778-0