COMANDO DE LA FUERZA AEREA
COMITÉ DE EVALUACIÓN
LICITACION PÚBLICA NACIONAL FAP Nº 01/2021
Adquisición de Productos Alimenticios Base Aérea Ñu Guazú

INFORME COMPLEMENTARIO AL INFORME DEL COMITÉ DE EVALUACION DE FECHA 11 (ONCE) DEL MES DE MARZO DEL AÑO DOS MIL VEINTIUNO

En Ciudad de Luque, República del Paraguay, en la Sala de reuniones del Centro Financiero Nº 4 - Comando de la Fuerza Aérea, sito en la Avda. General Aquino Nº 1792, siendo las 08:00 horas del día 07 de abril del año dos mil veintiuno, se reúnen los miembros del Comité de Evaluación nombrado por Orden Particular COMFAER Nº 22/2021, e integrado por los Señores Oficiales Superiores, Subalternos y Suboficiales, mencionados más abajo:

• **CNEL**	**DCEM**	**FELIPE MANUEL CENA ARRUA**	Presidente Comité
• **CAP**	**AVC SAN**	**JOSEFINA ASCENSIÓN ORTIZ MOREL**	Miembro Comité
• **TTE**	**AVL**	**PRISCILA RUIZ GONZALEZ**	Miembro Comité
• **SGTO A**	**TEC**	**MIGUEL ANGEL CHENA LATERZA**	Miembro Comité

El Presidente del Comité de Evaluación en cumplimiento a la Orden Particular Nº 133 de fecha 06 de abril del cte. da inicio oficial a la tarea de **REEVALUACIÓN** de las Ofertas presentadas en el Proceso de la Licitación Pública Nacional FAP Nº 01/2021 para la Adquisición de Productos Alimenticios Base Aérea Ñu Guazú, esta reevaluación será complementaria, manteniendo todo el análisis del primer informe, **al efecto de corregir la omisión involuntaria divisada** en la evaluación del criterio mencionado, donde se pudo constatar que a través de un canal de comunicación establecida por el Comité de Evaluación correo electrónico dafbrilog@gmail.com es desde donde nota de por medio se solicitó por parte del Comité los documentos formales conforme establece la norma, en ese orden ante esta situación se constata una **respuesta en el tiempo establecido a lo solicitado en este mismo correo mencionado,** de la firma DON SANTI que inicialmente no fue visualizado involuntariamente por el Comité por lo cual en el primer informe fue descalificado por no presentar en el tiempo el documento solicitado que avale su experiencia, esto se visualiza en los siguientes gráficos:

Gráfico Nº 1 – Solicitud enviada por el Comité de Evaluación:

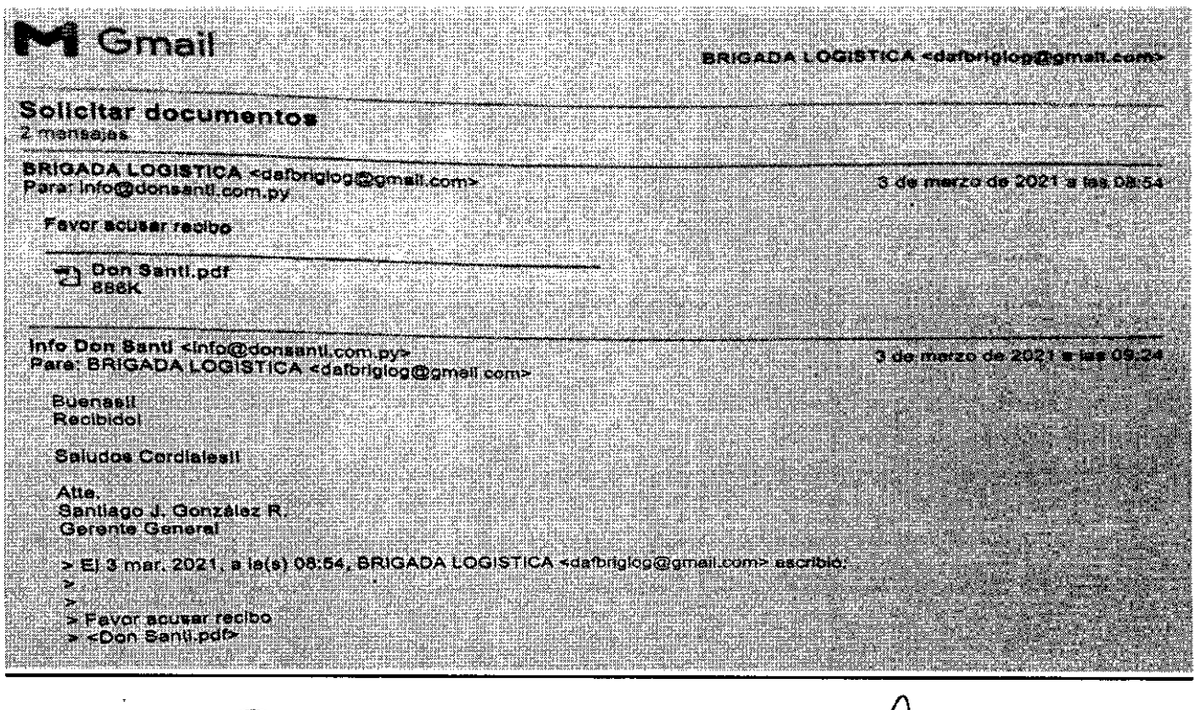
Gmail — BRIGADA LOGISTICA <dafbrilog@gmail.com>

Solicitar documentos
2 mensajes

BRIGADA LOGISTICA <dafbrilog@gmail.com>
Para: info@donsanti.com.py — 3 de marzo de 2021 a las 08:54

Favor acusar recibo

Don Santi.pdf
886K

Info Don Santi <info@donsanti.com.py>
Para: BRIGADA LOGISTICA <dafbrilog@gmail.com> — 3 de marzo de 2021 a las 09:24

Buenas!!
Recibido!

Saludos Cordiales!!

Atte.
Santiago J. González R.
Gerente General

> El 3 mar. 2021, a la(s) 08:54, BRIGADA LOGISTICA <dafbrilog@gmail.com> escribió:
>
>
> Favor acusar recibo
> <Don Santi.pdf>

COMANDO DE LA FUERZA AEREA
COMITÉ DE EVALUACIÓN
LICITACION PÚBLICA NACIONAL FAP Nº 01/2021
Adquisición de Productos Alimenticios Base Aérea Ñu Guazú

Gráfico Nº 2 – Respuesta de la firma DON SANTI:

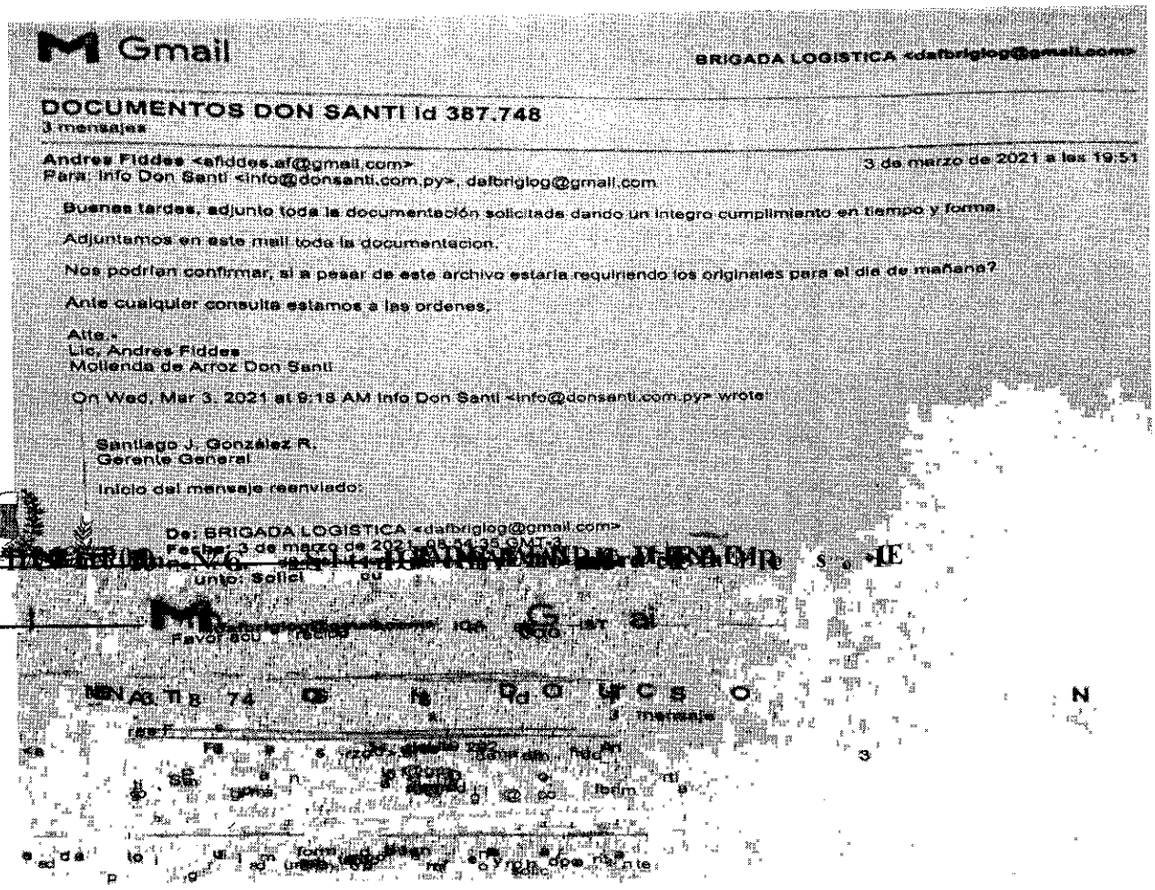

Gmail BRIGADA LOGISTICA <dafbriglog@gmail.com>

DOCUMENTOS DON SANTI Id 387.748
3 mensajes

Andres Fiddes <afiddes.af@gmail.com> 3 de marzo de 2021 a las 19:51
Para: info Don Santi <info@donsanti.com.py>, dafbriglog@gmail.com

Buenas tardes, adjunto toda la documentación solicitada dando un integro cumplimiento en tiempo y forma.

Adjuntamos en este mail toda la documentacion.

Nos podrian confirmar, si a pesar de este archivo estaria requiriendo los originales para el dia de mañana?

Ante cualquier consulta estamos a las ordenes.

Atte.-
Lic. Andres Fiddes
Molienda de Arroz Don Santi

On Wed, Mar 3, 2021 at 9:18 AM Info Don Santi <info@donsanti.com.py> wrote:

Santiago J. González R.
Gerente General

Inicio del mensaje reenviado:

De: BRIGADA LOGISTICA <dafbriglog@gmail.com>
Fecha: 3 de marzo de 2021, 08:54:35 GMT-3
unto: Solici

COMANDO DE LA FUERZA AEREA
COMITÉ DE EVALUACIÓN
LICITACION PÚBLICA NACIONAL FAP Nº 01/2021
Adquisición de Productos Alimenticios Base Aérea Ñu Guazú

REQUISITOS DE CALIFICACIÓN Y CRITERIOS DE EVALUACIÓN

Experiencia requerida

Con el objetivo de calificar la experiencia del oferente, se considerarán los siguientes índices:

Demostrar la experiencia en Productos Alimenticios de los 3 AÑOS] con facturaciones de venta y/o recepciones finales por un monto equivalente al [50] % como mínimo del monto total ofertado en la presente licitación, de los: [2017, 2018 y 2019] años.

Requisitos documentales para la evaluación de la experiencia

1. Copia de facturaciones y/o recepciones finales que avalen la experiencia requerida
2. Actas de recepciones satisfactorias por cada facturas o recepciones finales presentadas

A continuación, es aplicada la verificación de los requisitos establecidos en el PBC para la calificación de experiencia a todos los participantes teniendo el criterio definido en el siguiente cuadro:

CANT.	OFERENTES	**DOCUMENTOS QUE AVALEN EL CRITERIO DE EXPERIENCIA. CONFORME PBC:** Demostrar la experiencia en Productos Alimenticios de los 3 AÑOS con facturaciones de venta y/o recepciones finales por un monto equivalente al [50] % como mínimo del monto total ofertado en la presente licitación, de los: [2017, 2018 y 2019] años.	**CUMPLE / NO CUMPLE**
1	MENEVA SRL	**PRESENTA:** COPIA DE FACTURAS Y COPIAS DE ACTAS DE RECEPCIÓN SATISFACTORIA **Obs**: han proporcionado las Copias de comprobantes legales de venta (Facturas y/o recepciones finales) en lo que concerniente a la Provisión de Adquisición de Productos Alimenticios con Instituciones públicas y/o privadas, con los cuales demuestren su experiencia, en los años solicitados en el PBC y cumpliendo con el 50% del monto total de la oferta.	CUMPLE
2	EL CASTILLO SA	**PRESENTA:** COPIA DE FACTURAS Y COPIAS DE ACTAS DE RECEPCIONES FINALES **Obs**: han proporcionado las Copias de comprobantes legales de venta (Facturas y/o recepciones finales) en lo que concerniente a la Provisión de Adquisición de Productos Alimenticios con Instituciones públicas y/o privadas, con los cuales demuestren su experiencia, en los años solicitados en el	CUMPLE

		PBC y cumpliendo con el 50% del monto total de la oferta.	
3	SOME S.A.C.I.A.	**PRESENTA:** COPIA DE FACTURAS / COPIAS DE NOTAS DE REMISIÓNES Y COPIAS DE ACTAS DE RECEPCIÓN SATISFACTORIA **Obs:** han proporcionado las Copias de comprobantes legales de venta (Facturas y/o recepciones finales) en lo que concerniente a la Provisión de Adquisición de Productos Alimenticios con Instituciones públicas y/o privadas, con los cuales demuestren su experiencia, en los años solicitados en el PBC y cumpliendo con el 50% del monto total de la oferta.	CUMPLE
4	SAMAL SRL	**PRESENTA:** COPIA DE FACTURAS / COPIAS DE NOTAS DE REMISIÓNES Y COPIAS DE ACTAS DE RECEPCIÓN **Obs**: han proporcionado las Copias de comprobantes legales de venta (Facturas y/o recepciones finales) en lo que concerniente a la Provisión de Adquisición de Productos Alimenticios con Instituciones públicas y/o privadas, con los cuales demuestren su experiencia, en los años solicitados en el PBC y cumpliendo con el 50% del monto total de la oferta.	CUMPLE
5	UNPAR S.A.	**PRESENTA:** COPIA DE FACTURAS Y COPIAS DE ACTAS DE RECEPCIÓN SATISFACTORIA **Obs**: han proporcionado las Copias de comprobantes legales de venta (Facturas y/o recepciones finales) en lo que concerniente a la Provisión de Adquisición de Productos Alimenticios con Instituciones públicas y/o privadas, con los cuales demuestren su experiencia, en los años solicitados en el PBC y cumpliendo con el 50% del monto total de la oferta.	CUMPLE
6	TARA S.A.	**OBS:** ESTA EMRESA FUE DESCALIFICADA VER DETALLE EN EL PRIMER INFORME DEL COMITÉ DE EVALUACION DE FECHA 11 (ONCE) DEL MES DE MARZO DEL AÑO DOS MIL VEINTIUNO.	
7	DISTRIMEX S.A.	**OBS:** ESTA EMRESA FUE DESCALIFICADA VER DETALLE EN EL PRIMER INFORME DEL COMITÉ DE EVALUACION DE FECHA 11 (ONCE) DEL MES DE MARZO DEL AÑO DOS MIL VEINTIUNO.	

8	MARILIA INDUSRIAL SRL	**PRESENTA:** COPIAS DE CONTRATOS Y ACTAS DE RECEPCION SATIFACTORIA (NO REUNE EL CRITERIO DE CALIFICACIÓN DE EXPERIENCIA CONFORME PBC)	**NO CUMPLE**
9	D & M REPRESENTACIONES de Diego Ramos	**PRESENTA:** COPIA DE FACTURAS Y COPIAS DE ACTAS DE RECEPCIÓN SATISFACTORIA **Obs**: han proporcionado las Copias de comprobantes legales de venta (Facturas y/o recepciones finales) en lo que concerniente a la Provisión de Adquisición de Productos Alimenticios con Instituciones públicas y/o privadas, con los cuales demuestren su experiencia, en los años solicitados en el PBC y cumpliendo con el 50% del monto total de la oferta.	CUMPLE
10	COMVENCE S.A.	**PRESENTA:** COPIA DE FACTURAS / COPIAS DE NOTAS DE REMISIÓNES Y COPIAS DE ACTAS DE RECEPCIÓN **Obs**: han proporcionado las Copias de comprobantes legales de venta (Facturas y/o recepciones finales) en lo que concerniente a la Provisión de Adquisición de Productos Alimenticios con Instituciones públicas y/o privadas, con los cuales demuestren su experiencia, en los años solicitados en el PBC y cumpliendo con el 50% del monto total de la oferta.	CUMPLE
11	IF COMERCIAL E INDUSTRIAL de Marcio R. Faris A.	**PRESENTA:** COPIAS DE CONTRATOS. (NO REUNE EL CRITERIO DE CALIFICACIÓN DE EXPERIENCIA CONFORME PBC)	**NO CUMPLE**
12	CONTIPARAGUAY S.A.	**PRESENTA:** COPIA DE FACTURAS Y COPIAS DE ACTAS DE RECEPCIÓN SATISFACTORIA **Obs**: han proporcionado las Copias de comprobantes legales de venta (Facturas y/o recepciones finales) en lo que concerniente a la Provisión de Adquisición de Productos Alimenticios con Instituciones públicas y/o privadas, con los cuales demuestren su experiencia, en los años solicitados en el PBC y cumpliendo con el 50% del monto total de la oferta.	CUMPLE
13	CV CORP S.A. – AGILICIA	**PRESENTA:** COPIA DE FACTURAS (NO REUNE EL CRITERIO DE CALIFICACIÓN DE EXPERIENCIA CONFORME PBC)	**NO CUMPLE**

14	DON SANTI MOLIENDA DE ARROZ de Santiago J. González R	**PRESENTA:** COPIA DE FACTURAS / COPIAS DE NOTAS DE REMISIÓNES **Obs:** han proporcionado las Copias de comprobantes legales de venta (Facturas y/o recepciones finales) en lo que concerniente a la Provisión de Adquisición de Productos Alimenticios con Instituciones públicas y/o privadas, con los cuales demuestren su experiencia, en los años solicitados en el PBC y cumpliendo con el 50% del monto total de la oferta.	CUMPLE
15	TAPE PYTA S.A.	**PRESENTA:** COPIA DE FACTURAS Y COPIAS DE ACTAS DE RECEPCIÓN SATISFACTORIA **Obs:** han proporcionado las Copias de comprobantes legales de venta (Facturas y/o recepciones finales) en lo que concerniente a la Provisión de Adquisición de Productos Alimenticios con Instituciones públicas y/o privadas, con los cuales demuestren su experiencia, en los años solicitados en el PBC y cumpliendo con el 50% del monto total de la oferta.	CUMPLE

Luego del análisis efectuado particularmente en el criterio de experiencia sin afectar los análisis de calificación ya realizados en el primer informe de evaluación, se da manifiesto que la firma **DON SANTI MOLIENDA DE ARROZ de Santiago J. González R** y la firma **CONTIPARAGUAY S.A.** inicialmente descalificada, cumplen con las exigencias del PBC en el presente criterio, quedando finalmente calificados ambos para proseguir con el siguiente criterio de evaluación en la 2da Fase en adelante conforme está indicado en el primer informe de evaluación.

B) <u>Análisis de los Precios Ofertados</u>

Acto seguido y prosiguiendo con la verificación de la oferta y dando cumplimiento a la resolución N° 1890/2020 de la Dirección Nacional de Contrataciones Públicas POR LA CUAL SE REGULA LA ESTIMACION DE PRECIOS Y SU PUBLICIDAD EN LOS PROCEDIMIENTOS DE CONTRATACIONES PÚBLICAS EN EL MARCO DE LA LEY 2051/03.

Se analizara el desglose presentado por las empresas en la Cuarta Fase, los precios se ajustan al parámetro de lo ofertado y con los requisitos exigidos en el Pliego de Bases y Condiciones, por tanto el Comité de Evaluación considera que de ser adjudicado no afectara el cumplimiento del contrato.

En tal sentido se observa que los oferentes la firma **DON SANTI MOLIENDA DE ARROZ de Santiago J. González R** y la firma **CONTIPARAGUAY S.A.** no poseen impedimentos en este punto por lo tanto se concluye que **"CUMPLEN".**

Así mismo este informe se complementa al primer informe de evaluación.

C) **Margen de preferencia para Productos Nacionales**

Considerando lo establecido en el Pliego de Bases y Condiciones en la Sección II – Criterios de Evaluación y Requisitos de Calificación – c) Margen de Preferencia para productos Nacionales; se procede a verificar las ofertas presentadas por los oferentes, donde se constata que las siguientes firmas presentan el presentan el Certificado de Origen nacional.

Así mismo esta información se verificó en la página del Ministerio de Industria y Comercio, por el N° de ID 387.748, saltando el siguiente reporte:

- **DON SANTI MOLIENDA DE ARROZ de Santiago J. González R**
Certificado para Arroz largo fino tipo I.

- **CONTIPARAGUAY S.A.**
Certificado para: Aceite de girasol – Fideo secos – margarina vegetal para panadería – grasa vegetal hidrogenada – Harina de trigo enriquecida con hierro y vitaminas – levadura fresca.

La firma **DON SANTI MOLIENDA DE ARROZ de Santiago J. González R** y la firma **CONTIPARAGUAY S.A.** quedan calificados ambos para proseguir con el siguiente criterio de evaluación:

Así mismo este informe se complementa al primer informe de evaluación.

✓ REQUISITOS DE CALIFICACION POSTERIOR

A.) **Capacidad Financiera**

En el análisis inherente a este punto se cuenta con la nota N° 28/2021 del Departamento de Contabilidad del Centro Financiero N° 4 de la Fuerza Aérea, por el cual se eleva los ratios financieros conforme se detalla a continuación:

SANTIAGO JOSE GONZALEZ RODRIGUEZ

RATIOS DE LIQUIDEZ (Activo Corriente/Pasivo Corriente)
(Deberá ser igual o mayor que 1 en promedio en los tres últimos años)

DESCRIPCION	AÑOS CONSIDERADOS			RATIOS			PROMEDIO	OBS.
	2.019	2018	2017	2.019	2018	2017		
ACTIVO CORRIENTE	24.398.295	50.497.400	47.285.287	0,90	3,37	3,6	2,64	Pasa
PASIVO CORRIENTE	27.000.000	15.000.000	13.000.000					

ENDEUDAMIENTO (Pasivo total/Activo total)
(No deberá ser mayor que a 0,80 en promedio en los tres últimos años)

DESCRIPCION	AÑOS CONSIDERADOS			RATIOS			PROMEDIO	OBS.
	2.019	2018	2017	2.019	2018	2017		
TOTAL DE ACTIVOS	59.862.730	79.693.814	73.123.901	0,45	0,19	0,18	0,27	Pasa
TOTAL DE PASIVOS	27.000.000	15.000.000	13.000.000					

RENTABILIDAD (Porcentaje de utilidad después de impuestos o perdida con respecto al capital)

(El promedio en los últimos tres años no deberá ser negativo)

DESCRIPCION	AÑOS CONSIDERADOS			RATIOS			PROMEDIO	OBS.
	2.019	2018	2017	2.019	2018	2017		
CAPITAL	90.000.000	30.000.000	30.000.000	-0,69	0,29	1,18	0,26	Pasa
UTILIDAD	-61.831.084	8.569.913	35.441.442					

OBS: La firma SANTIAGO JOSE GONZALEZ RODRIGUEZ, se encuentra en condiciones favorables para ser contratada.

CONTIPARAGUAY S.A.

RATIOS DE LIQUIDEZ (Activo Corriente/Pasivo Corriente)

(Deberá ser igual o mayor que 1 en promedio en los tres últimos años)

DESCRIPCION	AÑOS CONSIDERADOS			RATIOS			PROMEDIO	OBS.
	2.019	2018	2017	2.019	2018	2017		
ACTIVO CORRIENTE	119.835.364.951	110.306.345.632	131.858.922.229	2,65	2,93	2,3	2,64	Pasa
PASIVO CORRIENTE	45.245.865.516	37.592.765.582	56.383.155.267					

ENDEUDAMIENTO (Pasivo total/Activo total)

(No deberá ser mayor que a 0,80 en promedio en los tres últimos años)

DESCRIPCION	AÑOS CONSIDERADOS			RATIOS			PROMEDIO	OBS.
	2.019	2018	2017	2.019	2018	2017		
TOTAL DE ACTIVOS	189.925.883.295	183.624.546.502	209.145.254.396	0,24	0,20	0,27	0,24	Pasa
TOTAL DE PASIVOS	45.245.865.516	37.592.765.582	56.383.155.267					

RENTABILIDAD (Porcentaje de utilidad después de impuestos o perdida con respecto al capital)

(El promedio en los últimos tres años no deberá ser negativo)

DESCRIPCION	AÑOS CONSIDERADOS			RATIOS			PROMEDIO	OBS.
	2.019	2018	2017	2.019	2018	2017		
CAPITAL	11.838.010.000	11.838.010.000	11.838.010.000	0,77	1,17	1,99	1,31	Pasa
UTILIDAD	9.150.362.882	13.841.603.452	23.545.216.561					

OBS: La firma CONTIPARAGUAY S.A, se encuentra en condiciones favorables para ser contratada.

Del análisis efectuado en cuanto a los índices de Ratios de Liquidez, Endeudamiento y Rentabilidad, se ha observado que los guarismos que resultan de los estados financieros de los oferentes **DON SANTI MOLIENDA DE ARROZ de Santiago J. González R** y la firma **CONTIPARAGUAY S.A.** se encuentran dentro de los parámetros exigidos en la PBC, por lo tanto, se concluye que ***"CUMPLEN"***.

Así mismo este informe se complementa al primer informe de evaluación.

3. ANALISIS EN SU TERCERA FASE - (Agrupación de ofertas conforme a la cuantía)

La presente adjudicación se realizará por "**ITEMS**", conforme se establece en el Pliego de Bases y Condiciones.

Conforme al cuadro comparativo de precios se agrupan los precios en orden del más bajo al más alto.

4. ANALISIS EN SU CUARTA FASE - (Selección de la oferta más baja y análisis de la oferta N° 2 en el caso de que la primera sea rechazada y así sucesivamente).

En esta fase se verifica y se selecciona provisoriamente la oferta con el precio más bajo, de conformidad al Art. 63 del Decreto N° 2992, conforme se detalla:

Los Ítems 1, 2, 3, 4, 5, 6, 7, 10, 11, 15, 16, 17, 18, 19, 20, 21, 22, 23, 24, 25, 26, 27, 28, 29, 30, 31, 32, 33, 34, 35, 36, 37, 38, 39, 40, 41, 42, 43, 44, 45, 46, 47, 48, 49, 50, 51, 52, 53, 54, 55, 56, 57, 58, 59, 60, 61, 62, 63, 64, 65, 66, 67, 68, 69, 70, 71, 72, 73, 74, 75, 76, 78, 79, 80, 81, 82, 83, 84, 85, 86, 87, 88, 89, 90, 91, 92, 93, 94, 95 y 96, mantienen lo establecido en el primer Informe del Comité de Evaluación.

Pasando a reevaluar los siguientes Ítems:

ITEMS N° 8 – ACEITE DE GIRASOL

En el presente Ítem, se verifica que la:

- Mejor oferta es **EL CASTILLO S.A.** quien no presenta Certificado de origen de producto y empleo nacional, precio cotizado Gs. 11.100.
- Segunda oferta **CV CORP** quien fue descalificada en la Segunda Fase de evaluación del presente comité.
- Tercera oferta **UNPAR S.A.** quien también no presenta Certificado de origen de producto y empleo nacional, precio cotizado Gs. 12.720.
- Cuarta oferta **CONTIPARAGUAY S.A.**, quien se acoge al beneficio presentando Certificado de origen de producto y empleo nacional, precio cotizado Gs. 13.500; y presenta la muestra respectiva del ítem, cumpliendo con las especificaciones técnicas y los requisitos establecidos en el Pliego de Bases y Condiciones.

En este sentido se pone a manifiesto que el precio cotizado se encuentra por encima del 15% (quince por ciento) del precio referencial fijado por la Convocante, por lo que se pasa a verificar la planilla de desglose de costos presentado a petición del Comité de Evaluación; verificándose por el estudio mencionado, que el precio ofertado se ajusta al parámetro de lo ofertado y con los requisitos exigidos en el Pliego de Bases y Condiciones, por tanto el Comité de Evaluación considera que de ser adjudicado no afectara el cumplimiento del contrato.

ITEMS N° 9 – ARROZ ELABORADO

En el presente Ítem, se verifica que la:

- Mejor oferta es **COMVENCE S.A.** quien no presenta Certificado de origen de producto y empleo nacional, precio cotizado Gs. 3.850.
- Segunda oferta **EL CASTILLO S.A.** quien también no presenta Certificado de origen de producto y empleo nacional, precio cotizado Gs. 4.200.
- Tercera oferta **MENEVA S.R.L.** quien también no presenta Certificado de origen de producto y empleo nacional, precio cotizado Gs. 4.235.
- Cuarta oferta **DON SANTI MOLIENDA DE ARROZ de Santiago J. González R**, quien se acoge al beneficio presentando Certificado de origen de producto y empleo nacional, precio cotizado Gs. 4.590; y presenta la muestra respectiva del ítem, cumpliendo con las especificaciones técnicas y los requisitos establecidos en el Pliego de Bases y Condiciones.

En este sentido se pone a manifiesto que el precio cotizado se encuentra por encima del 15% (quince por ciento) del precio referencial fijado por la Convocante, por lo que se pasa a verificar la planilla de desglose de costos presentado a petición del Comité de Evaluación; verificándose por el estudio mencionado, que el precio ofertado se ajusta al parámetro de lo ofertado y con los requisitos exigidos en el Pliego de Bases y Condiciones, por tanto el Comité de Evaluación considera que de ser adjudicado no afectara el cumplimiento del contrato.

ITEMS N° 12 – FIDEOS SURTIDOS

En el presente Ítem, se verifica que la:

- Mejor oferta es **COMVENCE S.A.** quien no presenta Certificado de origen de producto y empleo nacional, precio cotizado Gs. 3.900.

- Segunda oferta **CONTI PARAGUAY S.A.** quien se acoge al beneficio presentando Certificado de origen de producto y empleo nacional, precio cotizado Gs. 4.032; y presenta la muestra respectiva del ítem, cumpliendo con las especificaciones técnicas y los requisitos establecidos en el Pliego de Bases y Condiciones.

ITEMS N° 13 – MANTECA VEGETAL

En el presente Ítem, se verifica que la:

- Mejor oferta es **UNPAR S.A.** quien no presenta Certificado de origen de producto y empleo nacional, precio cotizado Gs. 8.500.

- Segunda oferta **CONTI PARAGUAY S.A.** quien se acoge al beneficio presentando Certificado de origen de producto y empleo nacional, precio cotizado Gs. 13.000; y presenta la muestra respectiva del ítem, cumpliendo con las especificaciones técnicas y los requisitos establecidos en el Pliego de Bases y Condiciones.

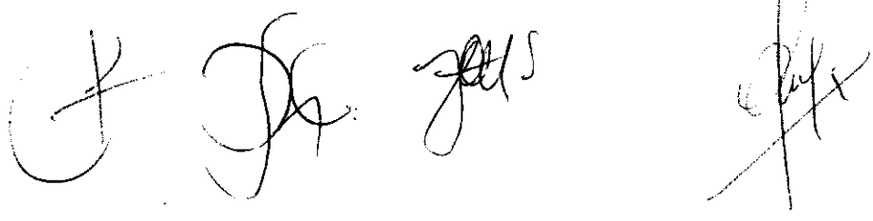

COMANDO DE LA FUERZA AEREA
COMITÉ DE EVALUACIÓN
LICITACION PÚBLICA NACIONAL FAP N° 01/2021
Adquisición de Productos Alimenticios Base Aérea Ñu Guazú

ITEMS N° 14 – GRASA VEGETAL

En el presente Ítem, se verifica que la:

- Mejor oferta es **UNPAR S.A.** quien no presenta Certificado de origen de producto y empleo nacional, precio cotizado Gs. 14.796.

- Segunda oferta **CONTI PARAGUAY S.A.** quien se acoge al beneficio presentando Certificado de origen de producto y empleo nacional, precio cotizado Gs. 15.500; y presenta la muestra respectiva del ítem, cumpliendo con las especificaciones técnicas y los requisitos establecidos en el Pliego de Bases y Condiciones.

En este sentido se pone a manifiesto que el precio cotizado se encuentra por encima del 15% (quince por ciento) del precio referencial fijado por la Convocante, por lo que se pasa a verificar la planilla de desglose de costos presentado a petición del Comité de Evaluación; verificándose por el estudio mencionado, que el precio ofertado se ajusta al parámetro de lo ofertado y con los requisitos exigidos en el Pliego de Bases y Condiciones, por tanto el Comité de Evaluación considera que de ser adjudicado no afectara el cumplimiento del contrato.

5. QUINTA FASE – (Recomendación para la Adjudicación y/o Declaración Desierta)

Por las razones y fundamentos legales expuestos precedentemente en esta reevaluación el Comité de Evaluación recomienda al Señor Comandante de la Fuerza Aérea:

RECOMENDAR ADJUDICAR: a las empresas:

- ✓ **MENEVA S.R.L.,**
- ✓ **UNPAR S.A.,**
- ✓ **EL CASTILLO S.A.,**
- ✓ **COMVENCE S.A.,**
- ✓ **TAPE PYTA,**
- ✓ **D&M Representaciones de Diego Ramos,**
- ✓ **SOME S.A.C.I.A.,**
- ✓ **DON SANTI MOLIENDA DE ARROZ de Santiago J. González R.**
- ✓ **CONTIPARAGUAY S.A.,**

La presente **Licitación Pública Nacional FAP 01/2021, para la Adquisición de Productos Alimenticios Base Aérea Ñu Guazú**, conforme se detalla a continuación:

MENEVA SRL								
Ítem	**Descripción del Bien**	**Unidad de Medida**	**Presentación**	**Cantidad**	**Marca**	**Procedencia**	**Precio unitario**	**Precio total**
1	CARNE VACUNA	Kilogramos	UNIDAD	64.000	Meneva	Nacional	19.350	1.238.400.000
2	MUSLO DE POLLO	Kilogramos	UNIDAD	17.000	K-zero	Nacional	8.990	152.830.000

COMANDO DE LA FUERZA AEREA
COMITÉ DE EVALUACIÓN
LICITACION PÚBLICA NACIONAL FAP Nº 01/2021
Adquisición de Productos Alimenticios Base Aérea Ñu Guazú

3	PECHUGA DE POLLO	Kilogramos	UNIDAD	17.000	K-zero	Nacional	8.950	152.150.000
5	JAMON	Kilogramos	UNIDAD	300	Mutti	Nacional	24.497	7.349.100
15	HARINA DE TRIGO	Kilogramos	BOLSA	83.400	Compal	Nacional	2.800	233.520.000
16	LEVADURA	Kilogramos	PAQUETE	1.500	Bio x	Nacional	8.500	12.750.000
19	SAL GRUESA (yodada)	Kilogramos	BOLSA	8.000	Unisal	Nacional	1.650	13.200.000
25	GASEOSA BOTELLAS - 2 LITROS	Unidad	BOTELLA	300	Coca cola	Nacional	11.415	3.424.500
26	HIELO	Kilogramos	BOLSA	12.000	Cel Hielo	Nacional	1.100	13.200.000
28	AJO	Unidad	UNIDAD	8.000	Agrovil	Nacional	770	6.160.000
29	CEBOLLA	Kilogramos	BOLSA	22.000	Agrovil	Nacional	2.750	60.500.000
30	CEBOLLITA	Unidad	UNIDAD	1.500	Agrovil	Nacional	605	907.500
31	LECHUGA	Unidad	UNIDAD	1.495	Agrovil	Nacional	1.100	1.644.500
32	LOCOTE	Kilogramos	BOLSA	5.000	Agrovil	Nacional	5.500	27.500.000
33	PAPA	Kilogramos	BOLSA	22.000	Agrovil	Nacional	2.970	65.340.000
34	PEREJIL	Unidad	UNIDAD	1.500	Agrovil	Nacional	605	907.500
35	REPOLLO	Unidad	UNIDAD	5.000	Agrovil	Nacional	2.750	13.750.000
36	TOMATE	Kilogramos	CAJA	24.000	Agrovil	Nacional	4.800	115.200.000
37	ZANAHORIA	Kilogramos	BOLSA	5.000	Agrovil	Nacional	2.530	12.650.000
38	ZAPALLO	Kilogramos	BOLSA	5.000	Agrovil	Nacional	1.320	6.600.000
39	BANANA	Kilogramos	UNIDAD	5.000	Agrovil	Nacional	1.980	9.900.000
40	NARANJA	Kilogramos	BOLSA	5.000	Agrovil	Nacional	2.200	11.000.000
41	PERA	Kilogramos	CAJA	400	Agrovil	Nacional	8.800	3.520.000
42	MANZANA	Kilogramos	CAJA	400	Agrovil	Nacional	8.800	3.520.000
48	FLAN-POTE DE 120 GRS.	Unidad	UNIDAD	10.000	Los colonos	Nacional	1.980	19.800.000
50	DULCE DE BATATA EN POTE DE 5 KILOS	Kilogramos	UNIDAD	2.000	Tres Hermanas	Nacional	8.360	16.720.000
51	DULCE DE GUAYABA DE 35 GRAMOS	Unidad	UNIDAD	20.000	Tres Hermanas	Nacional	1.243	24.860.000
53	DULCE DE MANI 35 GRAMOS	Unidad	UNIDAD	19.997	Tres Hermanas	Nacional	550	10.998.350

55	MANÍ	Kilogramos	PAQUETE	1.000	Tres Hermanas	Nacional	10.450	10.450.000
56	MERMELADA DE GUAYABA	Kilogramos	UNIDAD	1.000	Tres Hermanas	Nacional	7.568	7.568.000
57	MIEL NEGRA	Litros	UNIDAD	1.000	Tres Hermanas	Nacional	9.548	9.548.000
59	ARVEJA-LATAS - 350 GRMS	Unidad	UNIDAD	800	Predilecta	Brasil	2.615	2.092.000
61	CAFÉ INSTANTANEO-FRASCO 200 GRS.	Unidad	UNIDAD	100	Nescafe	Brasil	20.900	2.090.000
62	CARNE CONSERVADA-LATAS - 340 GRMS	Unidad	UNIDAD	1.000	Norte	Brasil	9.395	9.395.000
65	DISCO P/EMPANADA	Unidad	UNIDAD	1.800	La criolla	Nacional	1.870	3.366.000
66	EXTRACTO DE TOMATE-POTES DE 140 GRMS.	Unidad	UNIDAD	22.000	Perita	Nacional	1.075	23.650.000
67	HUEVO	Unidad	UNIDAD	36.000	Nutri Huevos	Nacional	550	19.800.000
68	HARINA DE MAIZ	Kilogramos	UNIDAD	2.000	San pedro	Nacional	5.500	11.000.000
69	MAYONESA	Kilogramos	UNIDAD	400	Menoyo	Argentina	17.190	6.876.000
70	ATUN-LATAS DE 160 GRS.	Unidad	UNIDAD	1.000	Sun	Tailandia	5.295	5.295.000
71	ÑOQUIS	Kilogramos	UNIDAD	2.000	La criolla	Nacional	10.670	21.340.000
72	CURATU	Unidad	UNIDAD	50	Mickei	Nacional	5.368	268.400
73	LAUREL DE ESPAÑA	Unidad	UNIDAD	50	Mickei	Nacional	6.358	317.900
78	SALSA DE SOJA	Litros	BIDON	2.500	Sanken	Nacional	4.715	11.787.500
79	SARDINA-LATAS DE 160 GRS.	Unidad	UNIDAD	1.000	Sun	Tailandia	4.895	4.895.000
80	VINAGRE	Litros	UNIDAD	1.800	La copa	Nacional	5.190	9.342.000
82	POLVO DE HORNEAR	Kilogramos	UNIDAD	15	Ideal	Nacional	12.100	181.500
83	ESCENCIA DE PANETONES	Litros	UNIDAD	10	Ideal	Nacional	19.690	196.900
84	ESENCIA DE COCO	Litros	UNIDAD	10	Ideal	Nacional	16.390	163.900
85	COCO RALLADO	Kilogramos	UNIDAD	50	Ideal	Nacional	26.400	1.320.000
86	ESENCIA DE LIMON	Litros	UNIDAD	10	Ideal	Nacional	16.390	163.900
87	ESENCIA DE VAHINILLA	Litros	UNIDAD	20	Ideal	Nacional	15.290	305.800
88	AGUA DE AZAHAR	Litros	UNIDAD	10	Ideal	Nacional	18.590	185.900

89	COLORANTE AMARILLO PARA CONFITERIA	Litros	UNIDAD	10	Ideal	Nacional	16.390	163.900
90	UVA PASA	Kilogramos	UNIDAD	300	Ideal	Nacional	19.800	5.940.000
93	GALLETITA SALVADO-PAQUETE DE 214 GRS.	Unidad	UNIDAD	500	Mazei	Nacional	3.485	1.742.500
94	NOES MOSCADA	Unidad	UNIDAD	100	Mickey	Nacional	27.016	2.701.600
95	PAN PARA SANDWICH	Kilogramos	UNIDAD	500	La criolla	Nacional	8.250	4.125.000
96	ALMIDON DE MANDIOCA	Kilogramos	UNIDAD	800	Codipsa	Nacional	3.872	3.097.600
Total								**2.417.670.750**

UNPAR S.A.								
Ítem	**Descripción del Bien**	**Unidad de Medida**	**Presentación**	**Cantidad**	**Marca**	**Procedencia**	**Precio unitario**	**Precio total**
27	REFRESCO EN POLVO SOBRES - 200 GRMS	Unidad	SOBRE	5.000	Deni´s	Paraguay	5.000	25.000.000
45	QUESO PARAGUAY	Kilogramos	UNIDAD	2.000	Trebol	Paraguay	26.450	52.900.000
47	YOGURT -POTES DE 140 GRAMOS	Unidad	UNIDAD	10.000	Trebol	Paraguay	1.593	15.930.000
49	LECHE EN POLVO	Unidad	UNIDAD	8.000	Blancor	Paraguay	23.950	191.600.000
52	DULCE DE LECHE	Kilogramos	UNIDAD	400	Amelia	Paraguay	16.000	6.400.000
64	CHOCOLATE (POLVO)	Kilogramos	UNIDAD	200	Amelia	Paraguay	15.000	3.000.000
81	FECULA DE MAIZ	Kilogramos	UNIDAD	150	Amelia	Paraguay	4.500	675.000
91	FRUTA ABRILLANTADA	Kilogramos	UNIDAD	300	Amelia	Paraguay	8.500	2.550.000
92	MARGARINA DE MESA-POTES DE 500 GRS	Unidad	UNIDAD	1.500	Primor	Brasil	5.500	8.250.000
Total								**306.305.000**

EL CASTILLO								
Ítem	**Descripción del Bien**	**Unidad de Medida**	**Presentación**	**Cantidad**	**Marca**	**Procedencia**	**Precio unitario**	**Precio total**
10	ARROZ PARVORIZADO	Kilogramos	BOLSA	14.000	Pony	Paraguay	4.700	65.800.000
24	GASEOSA BOTELLAS - 500 CC	Unidad	BOTELLA	800	Coca cola	Paraguay	4.370	3.496.000
43	LECHE EN CARTON	Unidad	UNIDAD	10.000	Trebol	Paraguay	4.705	47.050.000

54	DURAZNO EN ALMIVAR-LATAS X 800 GRMS.	Unidad	UNIDAD	1.000	Primicia	Argentina	9.100	9.100.000
63	COMINO	Kilogramos	UNIDAD	400	Primicia	Paraguay	35.000	14.000.000
74	OREGANO	Unidad	UNIDAD	200	Primicia	Paraguay	4.500	900.000
75	PICADILLO-LATAS DE 130 GRS.	Unidad	UNIDAD	1.000	Primicia	Argentina	2.500	2.500.000
76	PIMIENTA	Kilogramos	UNIDAD	100	Primicia	Paraguay	27.000	2.700.000
77	SAL FINA	Kilogramos	UNIDAD	100	Unisal	Paraguay	1.650	165.000
Total								**145.711.000**

COMVENCE S.A.								
Ítem	**Descripción del Bien**	**Unidad de Medida**	**Presentación**	**Cantidad**	**Marca**	**Procedencia**	**Precio unitario**	**Precio total**
11	AZUCAR	Kilogramos	BOLSA	18.000	Delice	Nacional	3.750	67.500.000
17	LOCRO	Kilogramos	BOLSA	5.787	Delice	Nacional	5.900	34.143.300
18	POROTO	Kilogramos	BOLSA	5.800	Delice	Nacional	8.750	50.750.000
20	YERBA	Kilogramos	BOLSA	5.000	Mburucuya	Nacional	6.500	32.500.000
Total								**184.893.300**

TAPE PYTA								
Ítem	**Descripción del Bien**	**Unidad de Medida**	**Presentación**	**Cantidad**	**Marca**	**Procedencia**	**Precio unitario**	**Precio total**
6	CARNE DE CERDO	Kilogramos	UNIDAD	10.000	Mutti Meat	Paraguay	17.700	177.000.000
Total								**177.000.000**

D & M REPRESENTACIONES								
Ítem	**Descripción del Bien**	**Unidad de Medida**	**Presentación**	**Cantidad**	**Marca**	**Procedencia**	**Precio unitario**	**Precio total**
4	FIAMBRE	Kilogramos	UNIDAD	4.000	En Milagro	Nacional	15.250	61.000.000
7	PESCADO MANDII	Kilogramos	UNIDAD	1.000	Petiso	Nacional	22.825	22.825.000
44	QUESO PARA SANDWICH	Kilogramos	UNIDAD	300	La Pradera	Nacional	33.500	10.050.000

46	QUESO RALLADO-SOBRES 40 GRMS	Unidad	UNIDAD	2.000	Ilolay	Argentina	4.425	8.850.000
58	ANIS	Kilogramos	UNIDAD	1.800	Mickey	Nacional	26.925	48.465.000
Total								**151.190.000**

SOME S.A.C.I.A.								
Ítem	**Descripción del Bien**	**Unidad de Medida**	**Presentación**	**Cantidad**	**Marca**	**Procedencia**	**Precio unitario**	**Precio total**
21	AGUA MINERAL S/GAS BOTELLAS - 500 CC	Unidad	BOTELLA	15.000	Cimes	Nacional	881	13.215.000
22	AGUA MINERAL S/GAS BIDON DE 20 LITROS	Unidad	BOTELLA	100	Cimes	Nacional	7.438	743.800
23	AGUA MINERAL C/GAS BOTELLAS - 500 CC	Unidad	BOTELLA	300	Cimes	Nacional	996	298.800
60	CAFÉ	Kilogramos	UNIDAD	400	Norcafe	Nacional	43.533	17.413.200
Total								**31.670.800**

DON SANTI MOLIENDA DE ARROZ de Santiago J. González R.								
Ítem	**Descripción del Bien**	**Unidad de Medida**	**Presentación**	**Cantidad**	**Marca**	**Procedencia**	**Precio unitario**	**Precio total**
9	ARROZ ELAVORADO	Kilogramos	BOLSA	14.000	Don Santi	Paraguay	4.590	64.260.000
Total								**64.260.000**

CONTIPARAGUAY S.A.								
Ítem	**Descripción del Bien**	**Unidad de Medida**	**Presentación**	**Cantidad**	**Marca**	**Procedencia**	**Precio unitario**	**Precio total**
8	ACEITE DE GIRASOL	Litros	BIDON	12.000	Mirasol	Nacional	13.500	162.000.000
12	FIDEOS SURTIDOS	Kilogramos	PAQUETE	18.000	H Hilagro	Nacional	4.032	72.576.000
13	MANTECA VEGETAL	Kilogramos	CAJA	4.000	Ok	Nacional	13.000	52.000.000
14	GRASA VEGETAL	Kilogramos	CAJA	9.000	Ok	Nacional	15.500	139.500.000
Total								**426.076.000**

COMANDO DE LA FUERZA AEREA
COMITÉ DE EVALUACIÓN
LICITACION PÚBLICA NACIONAL FAP N° 01/2021
Adquisición de Productos Alimenticios Base Aérea Ñu Guazú

Monto Total Adjudicado **LPN FAP N° 01/2021, para la Adquisición de Productos Alimenticios Base Aérea Ñu Guazú – Ad Referéndum** asciende a **Gs. 3.904.776.850 (Guaraníes Tres mil novecientos cuatro millones setecientos setenta y seis mil ochocientos cincuenta)**

La presente adjudicación se basa en lo establecido en el Artículo 27 y 28, de la Ley 2051 de Contrataciones Públicas y el Capitulo III, Sección VI "Evaluación y Comparación de Ofertas" y Sección VII "Adjudicación" del Decreto N° 2992/19 que reglamenta el supra citado cuerpo legal.

Siendo la fecha indicada a continuación, el Comité de Evaluación, resuelve remitir a la Máxima Autoridad, la presente reevaluación con las documentaciones que los respaldan, a fin de proceder a la adjudicación respectiva, conforme a las recomendaciones formuladas.

Avalan el estudio realizado en la Ciudad de Luque, República del Paraguay, en la sala de reuniones de la Brigada Logística, los Miembros del Comité de Evaluación.

No habiendo otro punto que tratar, se levanta la sesión siendo las 17:30 horas del día siete del mes de abril del año dos mil veintiuno, suscribiendo el presente Informe.

MIGUEL ANGEL CHENA LATERZA
SA TEC - MIEMBRO DE COMITÉ

PRISCILA RUIZ GONZALEZ
TTE AVC - MIEMBRO DE COMITÉ

JOSEFINA ASCENSIÓN ORTIZ MOREL
CAP AVC SAN - MIEMBRO DE COMITE

FELIPE MANUEL CENA ARRUA
CNEL DCEM – PRESIDENTE COMITÉ EVALUACIÓN