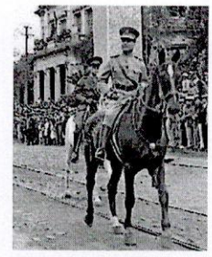

## DICTAMEN DE EVALUACIÓN DE OFERTAS

## CONTRATACIÓN DIRECTA Nº 01/2016

En la ciudad de Mariscal José Félix Estigarribia, Dpto. Boquerón, República del Paraguay, a los treinta días del mes de mayo de dos mil dieciséis, siendo las nueve de la mañana se reúnen en la oficina de la UOC de la Municipalidad de Mariscal José Félix Estigarribia, los integrantes del Comité de Evaluación y que son las siguientes personas: Félix Gamarra, Daniel Falcó y Anibal Lovera (en adelante denominado **EL COMITÉ**), a los efectos de proceder a la Evaluación de Ofertas y recomendación de adjudicación del llamado **"ADQUISICIÓN DE PRODUCTOS ALIMENTICIOS"** en el marco de la **Contratación Directa Nº 01/2016**, con **ID 305403**. El presente procedimiento se efectúa conforme a las disposiciones de la Ley Nº 2051/2003 "De Contrataciones Públicas" y su modificatoria Nº 3439/07 (en adelante denominada **LA LEY**), reglamentada por los Decretos Nº 21909/03 y Nº 5174/05 (en adelante denominado **DECRETO REGLAMENTARIO**), así como todas las especificaciones (en adelante denominado **Pliego de Bases y Condiciones**) elaborado para el efecto.

Para la presente evaluación, se ha establecido los siguientes puntos que agrupan las diferentes etapas del proceso de evaluación de ofertas, teniendo en cuenta lo establecido en el Art. 61º del DECRETO REGLAMENTARIO.

I. **Antecedentes**
II. **Documentos de los oferentes**
III. **Comparación de ofertas**
IV. **Selección provisoria para evaluación económica y técnica**
V. **Análisis de propuestas de adjudicación**
VI. **Recomendación de adjudicación**

Cada uno de estas etapas posee un agrupamiento de procesos distintos, conforme al siguiente detalle:

**Antecedentes:** Especifica los datos relativos al acto de apertura de sobres, así como los oferentes participantes y cualquier otro detalle adicional que sea necesario incluir en este punto y que afecte de manera significativa la evaluación de las ofertas.
**Documentación de los oferentes:** Especifica la presentación o no de cada uno de los documentos solicitados en el Pliego de Bases y Condiciones, sean estos sustanciales o no sustanciales. Para los casos de los documentos sustanciales, incluye el listado de ofertas desestimadas por errores u omisiones y los motivos por las cuales fueron rechazadas; para el caso de los documentos formales y no sustanciales incluye los procesos realizados para la obtención de los documentos omitidos o faltantes por algunos de los oferentes, y su posterior descalificación para quienes no lo presenten en tiempo y forma (Art. 59º quinto párrafo del DECRETO REGLAMENTARIO).
**Comparación de ofertas:** Especifica todos los cálculos por errores aritméticos siempre que éstos no impliquen la modificación de precios unitarios (Art. 26º tercer párrafo de la LEY), además, si se da el caso, la aplicación de la Ley Nº 4558/11 "Que establece Mecanismos de Apoyo a la Producción y Empleo Nacional a través de los procesos de Contrataciones Públicas", para luego presentar un listado de los precios totales y los totales por lotes si la adjudicación a así lo estableciera en el Pliego de Bases y Condiciones.
**Selección provisoria para evaluación económica y técnica:** Especifica una planilla de propuestas en orden de menor a mayor y se selecciona la primera en forma provisoria para el análisis económico – técnico.
**Análisis de propuestas de adjudicación:** Especifica todos y cada uno de los criterios establecidos en el Pliego de Bases y Condiciones para la calificación de un oferente. En caso de que el oferente seleccionado en forma provisoria no cumpla con uno, alguno o todos los criterios, se rechaza su oferta y se analiza la oferta del oferente que estuviera en segundo lugar en el comparativo de ofertas, y así sucesivamente.
**Recomendación de adjudicación:** Especifica el o los oferentes adjudicados con sus respectivos montos. Para el caso de que ningún oferente califique del análisis de propuestas de adjudicación, esta etapa se lo conocerá por el nombre de "Recomendación de declaración desierta".

A fin de proseguir con la evaluación de ofertas, **EL COMITÉ** considera la prosecución de cada una de estas etapas de evaluación en el orden ya establecido y teniendo en cuenta siempre el contenido que deberá poseer cada una de ellas, por tanto, inicia la evaluación de ofertas de cada uno de los oferentes conforme a lo siguiente:

MUNICIPALIDAD DE MCAL. ESTIGARRIBIA · REPÚBLICA DEL PARAGUAY · Secretaría Gral. · Chaco Paraguayo

MUNICIPALIDAD DE MCAL. ESTIGARRIBIA · UNIDAD OPERATIVA DE CONTRATACIONES · Chaco Paraguayo

## I. Antecedentes

El Acta de Apertura de sobres de fecha 24 de mayo de 2016 (en adelante denominado **ACTA DE APERTURA**), registra la participación de 1 (UNO) oferente: **CARNI SHOP S.R.L.**, en el que se dio apertura al único sobre presentado, en base a la Resolución DNCP N° 522, sin contar con el mínimo de ofertas de ser analizadas susceptiblemente. De acuerdo a la misma resolución de realiza el presente dictamen.

## II. Documentación de los oferentes

Se presenta las planillas de suministros de documentaciones de carácter sustancial y formal:

### *a) Suministro de Documentación de carácter sustancial y formal:*

| Ítem | Descripción | CARNI SHOP S.R.L. |
|---|---|---|
| 1 | Formulario de Oferta. * | CUMPLE |
| 2 | Garantía de mantenimiento de oferta. * | CUMPLE |
| 3 | Declaración jurada de no hallarse comprendido en las prohibiciones o limitaciones para contratar establecidas en el artículo 40 y de integridad conforme al artículo 20, inc. "w", ambos de la Ley N° 2051/03, de acuerdo con lo dispuesto en la Resolución N° 330/07 de la Dirección General de Contrataciones Públicas. (Anexo 4). * | CUMPLE |
| 4 | Declaración Jurada en la que se garantice que el oferente no se encuentra involucrado en prácticas que violen derechos de los menores estipulados en la Constitución Nacional, los Convenios 138 y 182 de la Organización Internacional del Trabajo (OIT), el Código del Trabajo, Código de la Niñez y la Adolescencia, demás leyes y normativas vigentes en la República del Paraguay, conforme al formato aprobado por la Dirección Nacional de Contrataciones Públicas en la Resolución DNCP Nº 941/2010 | CUMPLE |
| 5 | **Fotocopia autenticada de los documentos que acrediten la existencia legal de la persona jurídica tales como la Escritura Pública de Constitución y protocolización de los Estatutos Sociales. Los estatutos deberán estar inscriptos en la Sección Personas Jurídicas de la Dirección de Registros Públicos.*** | CUMPLE |
| 6 | Fotocopia simple de la cédula tributaria (constancia de inscripción en el Registro Único de Contribuyentes RUC) y de los Documentos de Identidad de los representantes o apoderados de la Sociedad. | CUMPLE |
| 7 | **Fotocopia autenticada de los documentos que acrediten las facultades del firmante de la oferta para comprometer al oferente. Estos documentos pueden consistir en: un poder suficiente otorgado por Escritura Pública (no es necesario que esté inscripto en el Registro de Poderes); ó los documentos societarios que justifiquen la representación del firmante, tales como las actas de asamblea y de directorio en el caso de las sociedades anónimas.*** | CUMPLE |
| 8 | Fotocopia autenticada de la declaración de IVA del último mes vencido y/o del Impuesto a la Renta o Certificado de Cumplimiento Tributario expedido en el mes anterior a la presentación de la oferta | CUMPLE |
| 9 | Autorización del Fabricante, Representante o Distribuidor en caso de que la empresa oferente no haya fabricado o elaborado el producto ofertado, sino sea importador y/o distribuidor de los bienes. | NO APLICA |
| 10 | Balance General de los últimos ejercicios cerrados (2012-2013-2014) | CUMPLE |
| 11 | Declaración Jurada de contar con la capacidad de proveer los bienes licitados en tiempo y forma. | CUMPLE |
| 12 | Deberá presentar facturaciones, contratos o comprobantes legales de ventas de los bienes indicados, en los tres últimos años (2012 2013 y 2014), cuyos montos sean iguales o superiores al 40% (cuarenta por ciento) del monto total de la oferta, el cual será calculado teniendo en cuenta la sumatoria total de los contratos de los últimos 3 años (2012 2013 y 2014), con personas físicas o jurídicas, empresas privadas o entidades públicas, en donde mencionan la provisión de bienes iguales a lo solicitado | CUMPLE |

Luego del análisis de los documentos solicitados en el Pliego de Bases y Condiciones y, teniendo en cuenta la presente planilla, se puede notar lo siguiente:
La firma **CARNI SHOP S.R.L.** ha presentado todas y cada una de las documentaciones requeridas en el Pliego de Bases y Condiciones, por lo que **CUMPLE** con este criterio de calificación y **CALIFICA** para las siguientes etapas de evaluación.

## III- Comparación de Ofertas

Primeramente, se ha realizado la comparación de los precios unitarios y totales de las ofertas calificadas, y coinciden en la sumatoria total con respecto a lo expresado en su planilla de precios.

Considerando los montos totales de la oferta, **EL COMITÉ** sugiere el análisis de la única oferta calificada:

MUNICIPALIDAD DE MCAL. ESTIGARRIBA – Secretaría Gral. – Chaco Paraguayo

MUNICIPALIDAD DE MCAL. ESTIGARRIBA – Unidad Operativa de Contrataciones – Chaco Paraguayo

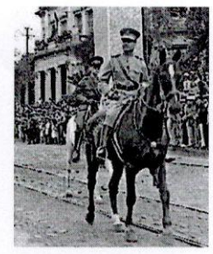

| N° | OFERTA | MONTO DE LA OFERTA |
|---|---|---|
| 1 | **CARNI SHOP S.R.L.** | Gs. 178.898.000 |

Conforme al monto total de su oferta, es criterio de este Comité de Evaluación de Oferta, reducir las cantidades máximas de cada uno de los ítems que componen la presente licitación, teniendo en cuenta que el monto total ofertado supera el monto del PAC y de la disponibilidad presupuestaria, para lo cual se adjunta una planilla de reducción de cantidades de los bienes solicitados, que a partir en adelante será la utilizada para las siguientes etapas de evaluación.

**IV- Selección provisoria para evaluación económica y técnica.**
Para la selección de la mejor propuesta, se propone a continuación el siguiente cuadro:

| PRIMERA Y ÚNICA PROPUESTA |
|---|
| CARNI SHOP S.R.L. |

Por ser la firma que posee la única propuesta más baja de ser analizada susceptiblemente se analizará la oferta de la firma **CARNI SHOP S.R.L.,** se verificará que cumpla con todos y cada uno de los siguientes criterios de evaluación. Si la firma cumple con todos ellos, se recomendará su adjudicación; si no cumple se rechazará su oferta, y **EL COMITÉ** recomendará que el presente llamado sea declarado "desierto".

**V- Análisis de propuestas de adjudicación.**
A continuación, se realiza el análisis de la oferta de la firma **CARNI SHOP S.R.L.**, por ser la **primera y única propuesta** en la comparación de ofertas. Se propone evaluar lo siguiente:

1. **Capacidad legal: CUMPLE**
2. **Capacidad financiera: CUMPLE**
3. **Capacidad técnica: CUMPLE**
4. **Experiencia: CUMPLE**
5. **Margen de preferencia: EL COMITÉ** considera que no existen razones para la evaluación del punto mencionado
6. **Criterio de evaluación y calificación de las muestras: EL COMITÉ** considera que no existen razones para la evaluación del punto mencionado.
7. **Criterio para desempate de ofertas: EL COMITÉ** considera que no existen razones para la evaluación del punto mencionado.

**VI- Recomendación de adjudicación**
Por todo lo mencionado en el presente informe, **EL COMITÉ** considera que la firma **CARNI SHOP S.R.L.,** ha presentado una oferta solvente a los intereses de la **Municipalidad de Mariscal José Félix Estigarribia**, por lo que recomienda su adjudicación para el presente llamado por el monto total de su oferta **Gs. 130.000.000 (guaraníes ciento treinta millones)**, elevando el presente informe al señor Intendente Municipal para su consideración.

Es nuestro informe.

FÉLIX GAMARRA

DANIEL FALCÓ

ANIBAL LOVERA

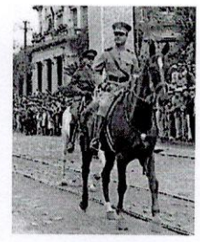

**Anexo al dictamen de evaluación de oferta**
**Adquisición de productos alimenticios.**

## PLANILLA DE REDUCCIÓN DE CANTIDADES MÁXIMAS

| Ítem | Código Catalogo | Descripción | Marca | Proced. | U.M. | Presentación | Cant. Mín. | Cant. Máx. | Precio Unitario IVA incluido | Precio total IVA incluido |
|---|---|---|---|---|---|---|---|---|---|---|
| 1 | 5011200 1-003 | Carnaza blanca | Filas | Paraguay | Kilo | Kilogramos | 25 | 30 | 28.800 | 864.000 |
| 2 | 5011200 1-006 | Lomo | Filas | Paraguay | Kilo | Kilogramos | 20 | 30 | 40.000 | 1.200.000 |
| 3 | 5011200 1-009 | Puchero 1ª | Filas | Paraguay | Kilo | Kilogramos | 100 | 120 | 18.500 | 2.220.000 |
| 4 | 5011200 1-013 | Carnaza 2 ª | Filas | Paraguay | Kilo | Kilogramos | 25 | 30 | 27.100 | 813.000 |
| 5 | 5011200 1-017 | Carnaza 1 ª | Filas | Paraguay | Kilo | Kilogramos | 25 | 40 | 30.500 | 1.220.000 |
| 6 | 5011200 1-015 | Rabadilla | Filas | Paraguay | Kilo | Kilogramos | 30 | 50 | 33.200 | 1.660.000 |
| 7 | 5011200 2-001 | Carne cerdo | Filas | Paraguay | Kilo | Kilogramos | 20 | 30 | 34.100 | 1.023.000 |
| 8 | 5011200 1-999 | Picadillo | Safra | Paraguay | Kilo | Lata de 90 gramos | 500 | 700 | 2.600 | 1.820.000 |
| 9 | 5011200 1-028 | Carne vacuna enlatada | Indega | Paraguay | Kilo | Lata de 340 gramos | 500 | 700 | 15.200 | 10.640.000 |
| 10 | 5011200 1-010 | Jamón cocido | Filas | Paraguay | Kilo | Kilogramos | 10 | 20 | 42.000 | 840.000 |
| 11 | 5011200 2-002 | Mortadela | Filas | Paraguay | Kilo | Kilogramos | 10 | 20 | 26.500 | 530.000 |
| 12 | 5011200 1-026 | Puchero de 2 ª | Filas | Paraguay | Kilo | Kilogramos | 250 | 300 | 10.500 | 3.150.000 |

MUNICIPALIDAD DE MCAL. ESTIGARRIBIA – Secretaría Gral. – Chaco Paraguayo

MUNICIPALIDAD DE MCAL. ESTIGARRIBIA – UNIDAD OPERATIVA DE CONTRATACIONES – Chaco Paraguayo

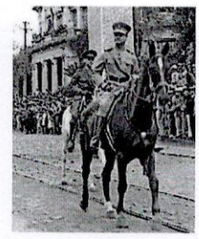

| | | | | | | | | | | |
|---|---|---|---|---|---|---|---|---|---|---|
| 13 | 50112001-016 | Vacio | Filas | Paraguay | Kilo | Kilogramos | 120 | 150 | 25.000 | 3.750.000 |
| 14 | 50131702-011 | Leche entera | Coop | Paraguay | Litro | Paquete de 12 unidades | 120 | 150 | 75.600 | 11.340.000 |
| 15 | 50131606-002 | Huevo | Nutri Huevo | Paraguay | Unidad | Paquete de 12 unidades | 300 | 500 | 1.000 | 500.000 |
| 16 | 50161513-001 | Aceite girasol | Mirasol | Paraguay | Unidad | Bidón de 4.5 Litros. | 50 | 100 | 53.000 | 5.300.000 |
| 17 | 50181903-002 | Galleta seca | Pora | Paraguay | Kilo | Bolsas 10 kg | 900 | 1.000 | 9.800 | 9.800.000 |
| 18 | 50181903-003 | Coquito | Fernheim | Paraguay | Kilo | Bolsas de 5 kg. | 900 | 1.000 | 8.200 | 8.200.000 |
| 19 | 50181903-007 | Pancito | Pora | Paraguay | Unidad | Bolsa de 12 unidades | 25 | 30 | 6.000 | 180.000 |
| 20 | 50221102-004 | Harina de trigo | Hildebrand | Paraguay | Unidad | Paquete de 5 Kg. | 250 | 420 | 18.000 | 7.560.000 |
| 21 | 50221101-001 | Arroz | Cotiliano | Paraguay | Unidad | Paquete de 5 Kg. | 250 | 420 | 21.000 | 8.820.000 |
| 22 | 50192902-001 | Fideos | Hildebrand | Paraguay | Unidad | Paquete de 5 Kg. | 250 | 420 | 30.000 | 12.600.000 |
| 23 | 50171549-001 | Yerba mate | Colon | Paraguay | Unidad | Paquete de 3 Kg. | 130 | 230 | 41.000 | 9.430.000 |
| 24 | 50171551-001 | Sal fina | Primicia | Paraguay | Unidad | Paquete de 1 Kk. | 120 | 200 | 4.300 | 860.000 |
| 25 | 50171550-008 | Extracto de tomate | Frutica | Paraguay | Unidad | cartón de 140 gramos | 500 | 590 | 1.800 | 1.062.000 |
| 26 | 50101538-018 | Cebolla | Filas | Paraguay | Kilo | Bolsa de 30 kg | 200 | 280 | 8.000 | 2.240.000 |
| 27 | 50112001-005 | Costilla | Filas | Paraguay | Kilo | Kilogramo | 100 | 160 | 35.000 | 5.600.000 |
| 28 | 50101538-011 | Papa | Filas | Paraguay | Kilo | Bolsa de 30 kilogramo | 200 | 240 | 7.000 | 1.680.000 |

MUNICIPALIDAD DE MCAL. ESTIGARRIBIA • REPUBLICA DEL PARAGUAY • Secretaria Gral. • Chaco Paraguayo

MUNICIPALIDAD DE MCAL. ESTIGARRIBIA • REPUBLICA DEL PARAGUAY • UNIDAD OPERATIVA DE CONTRATACIONES • Chaco Paraguayo

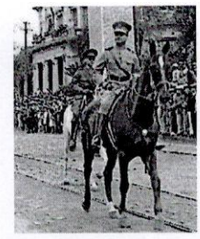

| | | | | | | | | | | |
|---|---|---|---|---|---|---|---|---|---|---|
| 29 | 50101538-009 | Locote verde | Filas | Paraguay | Kilo | Bolsa de 10 kg | 76 | 100 | 18.000 | 1.800.000 |
| 30 | 50101538-023 | Tomate | Filas | Paraguay | Kilo | Caja de 20 kg | 100 | 150 | 16.000 | 2.400.000 |
| 31 | 50202310-002 | Agua mineral | Watsons | Paraguay | Unidad | Bidón de 20 lts. | 100 | 190 | 17.000 | 3.230.000 |
| 32 | 50202302-001 | Hielo en barra | Alaska | Paraguay | Unidad | Barra de 10 lts. | 50 | 90 | 1.500 | 135.000 |
| 33 | 50202302-002 | Hielo en cubo | Alaska | Paraguay | Unidad | Bolsa de 3 Kg. | 50 | 90 | 2.500 | 225.000 |
| 34 | 50202306-001 | Jugo elaborado en polvo | Caricia | Paraguay | Unidad | Sobres de 200 gr. | 100 | 120 | 5.900 | 708.000 |
| 35 | 50202306-004 | Jugo elaborado a base de extracto de frutas | Sunvital | España | Unidad | Botella de 1 litro | 50 | 100 | 16.000 | 1.600.000 |
| 36 | 50181905-001 | Pan dulce de navidad | Yucuve Pora | Paraguay | Unidad | Bolsa de 1 Kg. | 50 | 100 | 20.000 | 2.000.000 |
| 37 | 50161509-002 | Azúcar blanca | Azukita | Paraguay | Unidad | Paquete de 5 Kg. | 50 | 100 | 25.000 | 2.500.000 |
| 38 | 50221101-004 | Locro | Filas | Paraguay | Kilo | Paquete de 5 Kg. | 75 | 100 | 5.000 | 500.000 |
| | | | | | | | | | | **130.000.000** |

MUNICIPALIDAD DE MCAL. ESTIGARRIBIA
REPUBLICA DEL PARAGUAY
Secretaria Gral.
Chaco Paraguayo

MUNICIPALIDAD DE MCAL. ESTIGARRIBIA
REPUBLICA DEL PARAGUAY
UNIDAD OPERATIVA DE CONTRATACIONES
Chaco Paraguayo